

Boletín Estadístico Económico

Cadena de Valor de la Agro Industria Textil y de Indumentaria Argentina

Enero – Octubre 2010



FUNDACION
PRO TEJER

Resumen Ejecutivo

- La actividad de la cadena de valor de la agro industria textil y de indumentaria aumentó un 15,7% durante los primeros diez meses del año 2010 respecto al mismo período del año anterior, según la medición realizada por el INDEC. Esa evolución fue confirmada a través de un sondeo realizado por la Fundación Pro Tejer de los principales núcleos productivos de la cadena de valor.
- La utilización de la capacidad instalada de la industria textil alcanzó en los diez meses del año 2010 un nivel del 82,9%.
- Las importaciones de bienes de capital, piezas y accesorios alcanzaron los 137 millones de dólares, lo que representa un aumento del 64% con respecto a igual período del año anterior.
- En relación a la evolución del comercio exterior de la cadena, se observa que, en el período enero-octubre de 2010, las exportaciones del sector textil alcanzaron los 524 millones de dólares, un 41,5% superiores a las del mismo período del año previo. El 83% de las exportaciones del total de los productos textiles durante los diez meses de 2010, tuvieron como destino a los países de Brasil, Alemania, Uruguay, China, Chile, Italia, Perú, México, Turquía y Estados Unidos.
- Por el lado de las importaciones, en el período enero-octubre de 2010 alcanzaron los 1.171 millones de dólares y 236 mil toneladas, lo que implica un aumento del 20,3% y 18,8% respectivamente, en relación al mismo período del año pasado. Las principales compras externas de productos textiles durante los diez meses del año 2010, provinieron de China, Brasil, India, EEUU, Indonesia, Corea, Uruguay, Italia, Pakistán y Perú, países que representaron el 80,1% de las importaciones totales.
- China mantuvo el liderazgo entre los principales orígenes de las importaciones de productos textiles. Este país representó, durante el período enero-octubre de 2010, el 43,8% de las importaciones de prendas de vestir, el 67% de las de Tejidos de Punto, y el 39,4% de las compras de Tejidos Planos provenientes del exterior.

Índice

1. Actividad

| | |
|-------------------------------|---|
| 1.1. Nivel de actividad | 4 |
| 1.2. Inversiones | 4 |

2. Comercio exterior

| | |
|--|---|
| 2.1. Balanza comercial sectorial..... | 4 |
| 2.2. Exportaciones e importaciones | 4 |
| 2.2.1. Exportaciones | 4 |
| 2.2.2. Importaciones | 4 |
| 2.3. Países y regiones seleccionados | 4 |
| 2.3.1. Brasil | 4 |
| 2.3.2. China | 4 |
| 2.3.3. ASEAN | 4 |
| 2.3.4. India | 4 |
| 2.4. Precios de las importaciones..... | 4 |
| 2.5. Índices de precios..... | 4 |

Índice de Cuadros y Gráficos

| | |
|--|---|
| Gráfico 1.1.1. Evolución del nivel de actividad de la industria textil | 4 |
| Cuadro 1.1.1. Variación porcentual de la actividad de la industria textil y sectores | 4 |
| Gráfico 1.1.2. Evolución del nivel de actividad de la industria textil | 4 |
| Gráfico 1.1.3. Porcentaje de utilización de la capacidad instalada de la industria textil | 4 |
| Gráfico 1.2.1. Evolución de las importaciones de bienes de capital textiles, sus piezas y accesorios | 4 |
| Cuadro 1.2.1. Importación de bienes de capital textiles, sus piezas y accesorios | 4 |
| Gráfico 1.2.2. Evolución mensual de las importaciones de bienes de capital textiles, sus piezas y accesorios | 4 |
| Cuadro 1.2.2. Principales orígenes de las importaciones de bienes de capital textiles, sus piezas y accesorios | 4 |
| Cuadro 1.2.3. Principales bienes de capital importados por orígenes | 4 |
| Gráfico 2.1.1. Saldo comercial (Enero-Octubre 2009 y 2010) | 4 |

| | |
|--|---|
| Cuadro 2.1.1. Balanza comercial de productos textiles..... | 4 |
| Gráfico 2.1.2. Saldo comercial mensual (Enero 2008 - Octubre de 2010)..... | 4 |
| Cuadro 2.2.1.1. Exportaciones de productos textiles por tipo de producto..... | 4 |
| Gráfico 2.2.1.1. Participación de los diferentes rubros en las exportaciones..... | 4 |
| Gráfico 2.2.1.2. Principales destinos de exportación (total general)..... | 4 |
| Gráfico 2.2.1.3. Principales destinos de exportación (materias textiles)..... | 4 |
| Gráfico 2.2.1.4. Principales destinos de exportación (prendas de vestir y confecciones para el hogar)..... | 4 |
| Cuadro 2.2.1.2. Exportación de productos textiles según tipo de producto y país de destino | 4 |
| Cuadro 2.2.2.1. Importaciones de productos textiles por tipo de producto..... | 4 |
| Gráfico 2.2.2.1. Participación de los diferentes rubros en las Importaciones..... | 4 |
| (Enero - Octubre 2010)..... | 4 |
| Gráfico 2.2.2.2. Principales orígenes de importación (total general)..... | 4 |
| Gráfico 2.2.2.3. Principales orígenes de importación (materias textiles)..... | 4 |
| Gráfico 2.2.2.4. Principales orígenes de importación (prendas de vestir y confecciones para el hogar)..... | 4 |
| Cuadro 2.2.2.2. Importación de productos textiles según tipo de producto y país de destino | 4 |
| Cuadro 2.3.1. Comparativo de importaciones totales de Brasil, China, India y ASEAN según los principales rubros..... | 4 |
| Cuadro 2.3.1.1. Brasil. Exportaciones e importaciones por producto..... | 4 |
| Gráfico 2.3.1.1. Composición del comercio textil con Brasil..... | 4 |
| Cuadro 2.3.2.1. China. Importaciones por producto..... | 4 |
| Gráfico 2.3.2.1. Composición de las importaciones provenientes de China..... | 4 |
| Cuadro 2.3.3.1. ASEAN. Importaciones por producto..... | 4 |
| Cuadro 2.3.4.1. India. Importaciones por producto..... | 4 |
| Cuadro 2.4.1. Importaciones, variaciones de valor, precio y cantidad..... | 4 |
| Cuadro 2.5.1 Índices de precios internos al por mayor..... | 4 |
| Cuadro 2.5.2 Índices de precios al consumidor..... | 4 |

1. Actividad

1.1. Nivel de actividad

Durante los meses de septiembre y octubre de 2010, la cadena de valor de la agro industria textil y de indumentaria nacional mantuvo el crecimiento de su nivel de actividad desde la recuperación iniciada tras la crisis financiera internacional que afectó a la economía local.

De acuerdo a los datos del INDEC, confirmados por el monitoreo del Departamento de Economía de la Fundación Pro Tejer de los principales núcleos productivos de la cadena de valor, en los **primeros diez meses de 2010** la actividad registró una suba del 15,7% respecto al mismo período del año anterior.

Gráfico 1.1.1. Evolución del nivel de actividad de la industria textil
(Variación interanual del nivel de actividad de la cadena de valor)

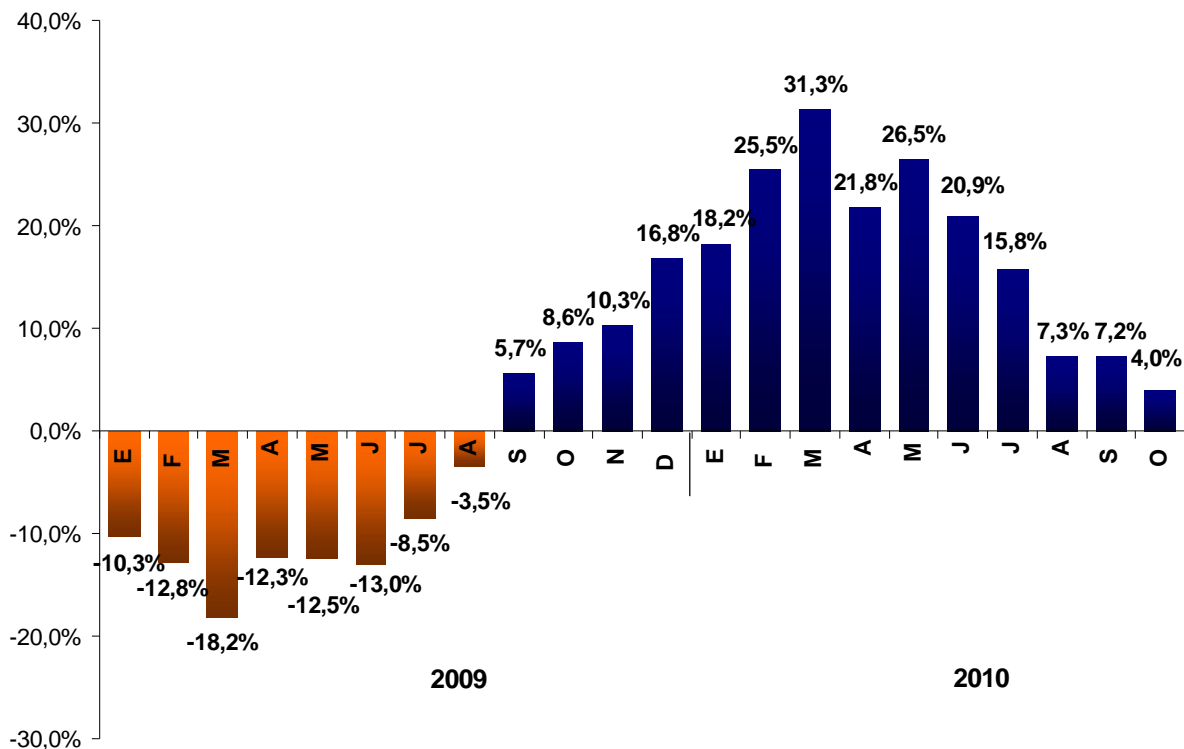

La producción de hilados de algodón y la de tejidos sostuvo durante los primeros diez meses del año 2010 un comportamiento homogéneo que revela la articulación de la cadena productiva. Asimismo, y luego de la superación del conflicto gremial de la principal empresa de elaboración de fibras sintéticas y artificiales (MAFISSA), este sector mantuvo en el período un aumento interanual del 50,8% de su nivel de actividad.

Por otro lado, la utilización de la capacidad instalada de la cadena de valor de la industria textil alcanzó en el período de referencia un nivel del 82,9% en promedio.

Cuadro 1.1.1. Variación porcentual de la actividad de la industria textil y sectores
(Registros de octubre de 2010)

| Sector | Respecto a septiembre 2010 | Respecto a octubre de 2009 | Del acumulado del 2010 respecto a igual acumulado del año anterior |
|----------------------------------|----------------------------|----------------------------|--|
| Total bloque | 6,4 | 4,7 | 15,7 |
| Hilados de algodón | 1,9 | 9,2 | 17,5 |
| Fibras sintéticas y artificiales | -5,8 | 22,1 | 50,8 |
| Tejidos | 7,5 | 3,6 | 15,3 |

FUENTE: INDEC

Gráfico 1.1.2. Evolución del nivel de actividad de la industria textil
(Estimador Mensual Industrial textil)

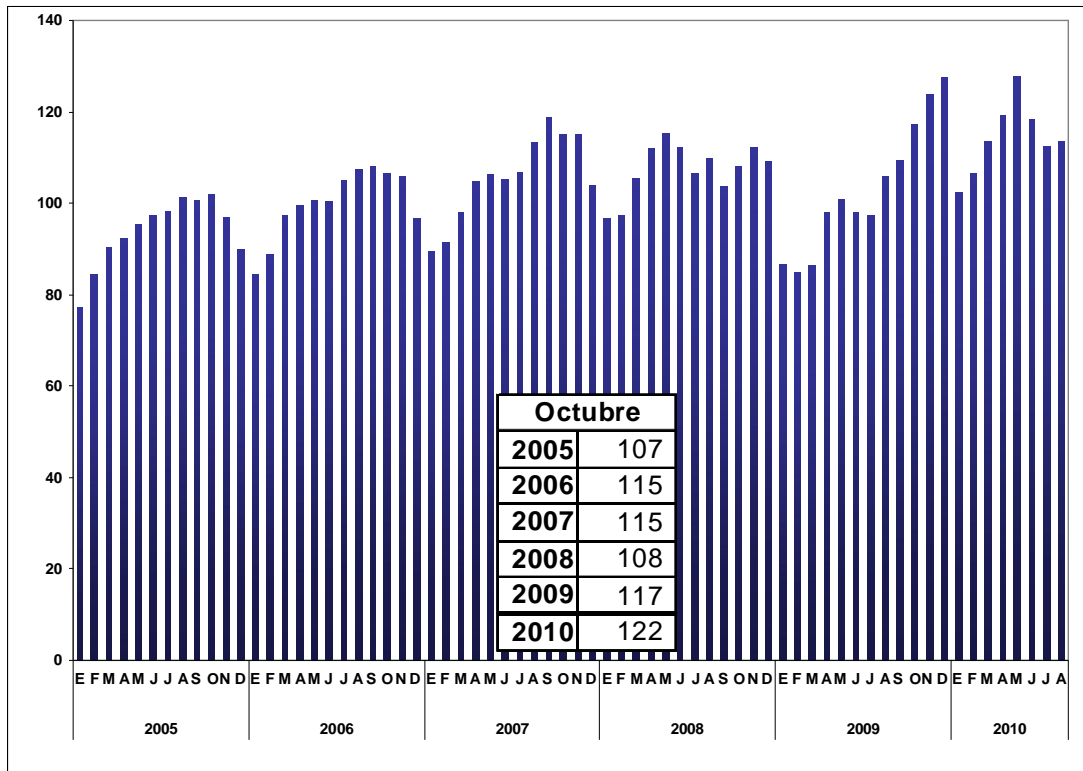

FUENTE: INDEC

Gráfico 1.1.3. Porcentaje de utilización de la capacidad instalada de la industria textil

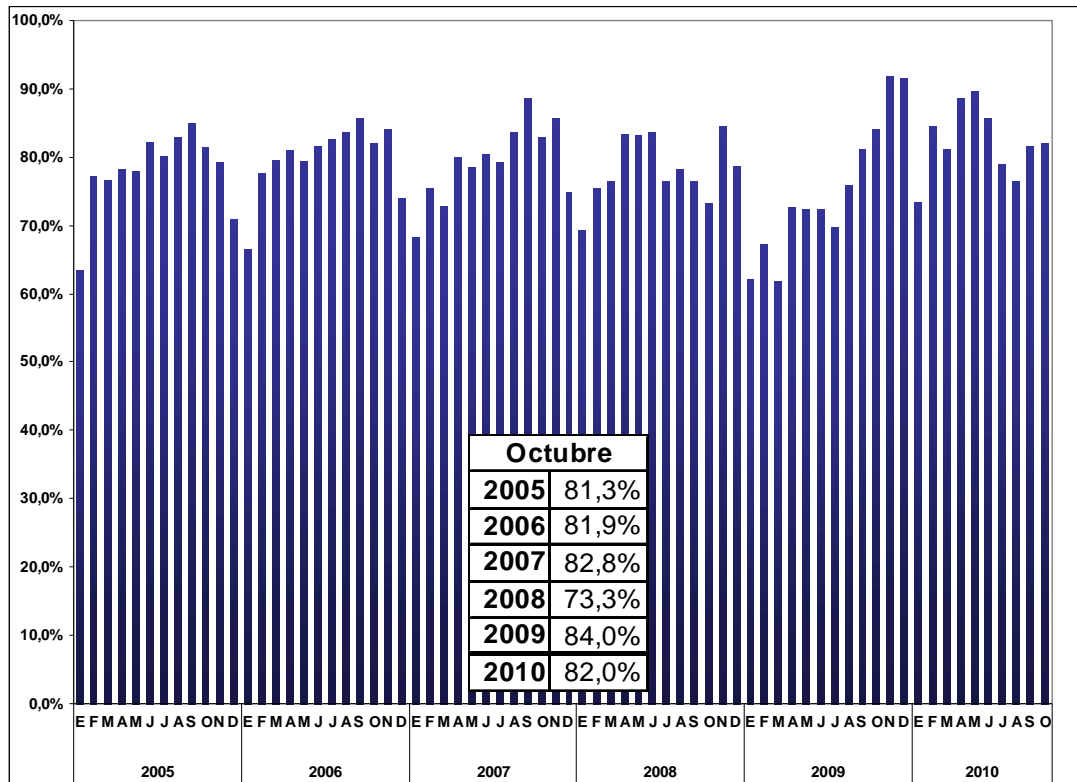

FUENTE: INDEC

1.2. Inversiones

Las inversiones realizadas durante los **diez meses del año 2010** por la cadena de valor de la agro industria textil y de indumentaria, considerando como indicador representativo a las importaciones de bienes de capital, piezas y accesorios, alcanzaron los 137 millones de dólares, lo que implica un aumento del 64% con respecto a igual período del año anterior.

Agregando a ese desembolso en tecnología externa, el costo de la nacionalización y puesta en marcha de esa maquinaria, la Fundación Pro Tejer estima **que la inversión total del período analizado totalizó los 844 millones de pesos.**

Gráfico 1.2.1. Evolución de las importaciones de bienes de capital textiles, sus piezas y accesorios (Enero-Octubre años 2005-2010)
En miles de dólares corrientes

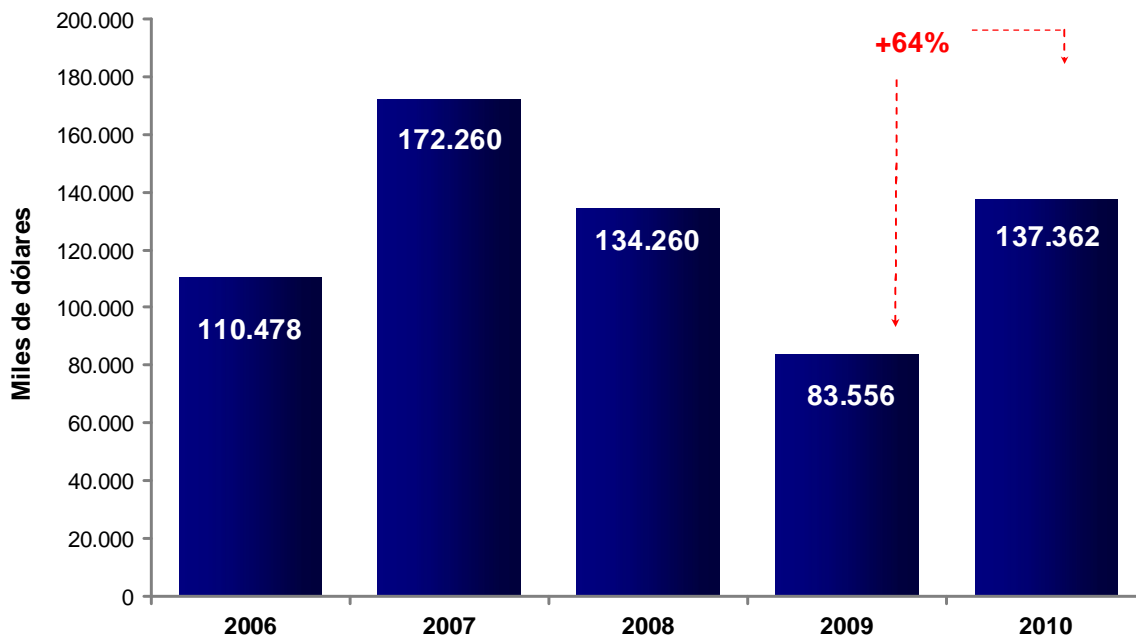

FUENTE: Elaboración propia en base a INDEC y Nosis.

La importante correlación entre el nivel de actividad y la inversión de la cadena de valor se evidenció a partir del mes de septiembre de 2009, con la rápida reactivación de los proyectos de inversión de la cadena de valor.

De esta forma, las importaciones de bienes de capital de la cadena han acompañado la recuperación del nivel de actividad sectorial, observándose un importante crecimiento de la incorporación de tecnología en los meses de abril, mayo y junio (140%, 103% y 120%), y un porcentaje relativamente menor en los meses de julio, agosto y septiembre (30%, 16% y 19%). Por otro lado, la inversión realizada por la cadena de valor en el mes de octubre, presentó un significativo incremento con respecto a la del año anterior (45%).

Cuadro 1.2.1. Importación de bienes de capital textiles, sus piezas y accesorios

Miles de dólares corrientes

| Período | Bienes de capital | Piezas y accesorios | TOTAL | Var%. Interanual |
|----------|-------------------|---------------------|---------|------------------|
| 2005 | 100.096 | 22.616 | 122.712 | 9% |
| 2006 | 116.709 | 21.510 | 138.219 | 13% |
| 2007 | 169.752 | 33.694 | 203.446 | 47% |
| 2008 | 116.971 | 36.628 | 153.599 | -25% |
| 2009 | 79.404 | 30.497 | 109.901 | -28% |
| 10 meses | | | | |
| 2005 | 77.554 | 18.055 | 95.609 | 12% |
| 2006 | 93.183 | 17.296 | 110.478 | 16% |
| 2007 | 144.656 | 27.604 | 172.260 | 56% |
| 2008 | 102.050 | 32.210 | 134.260 | -22% |
| 2009 | 59.597 | 23.959 | 83.556 | -38% |
| 2010 | 104.039 | 33.322 | 137.362 | 64% |
| Oct-09 | 7.456 | 3.023 | 10.479 | 8% |
| Nov-09 | 9.910 | 4.105 | 14.015 | 42% |
| Dic-09 | 9.897 | 2.433 | 12.330 | 30% |
| Ene-10 | 8.768 | 2.121 | 10.890 | 92% |
| Feb-10 | 6.469 | 2.389 | 8.858 | 119% |
| Mar-10 | 7.147 | 4.587 | 11.734 | 83% |
| Abr-10 | 12.442 | 3.567 | 16.009 | 140% |
| May-10 | 11.090 | 3.590 | 14.680 | 103% |
| Jun-10 | 14.219 | 3.550 | 17.769 | 120% |
| Jul-10 | 7.636 | 3.899 | 11.535 | 30% |
| Ago-10 | 11.143 | 3.447 | 14.590 | 16% |
| Sep-10 | 12.262 | 3.807 | 16.069 | 19% |
| Oct-10 | 12.863 | 2.365 | 15.228 | 45% |

FUENTE: Elaboración propia en base a INDEC y Nosis.

Gráfico 1.2.2. Evolución mensual de las importaciones de bienes de capital textiles, sus piezas y accesorios
En miles de dólares corrientes

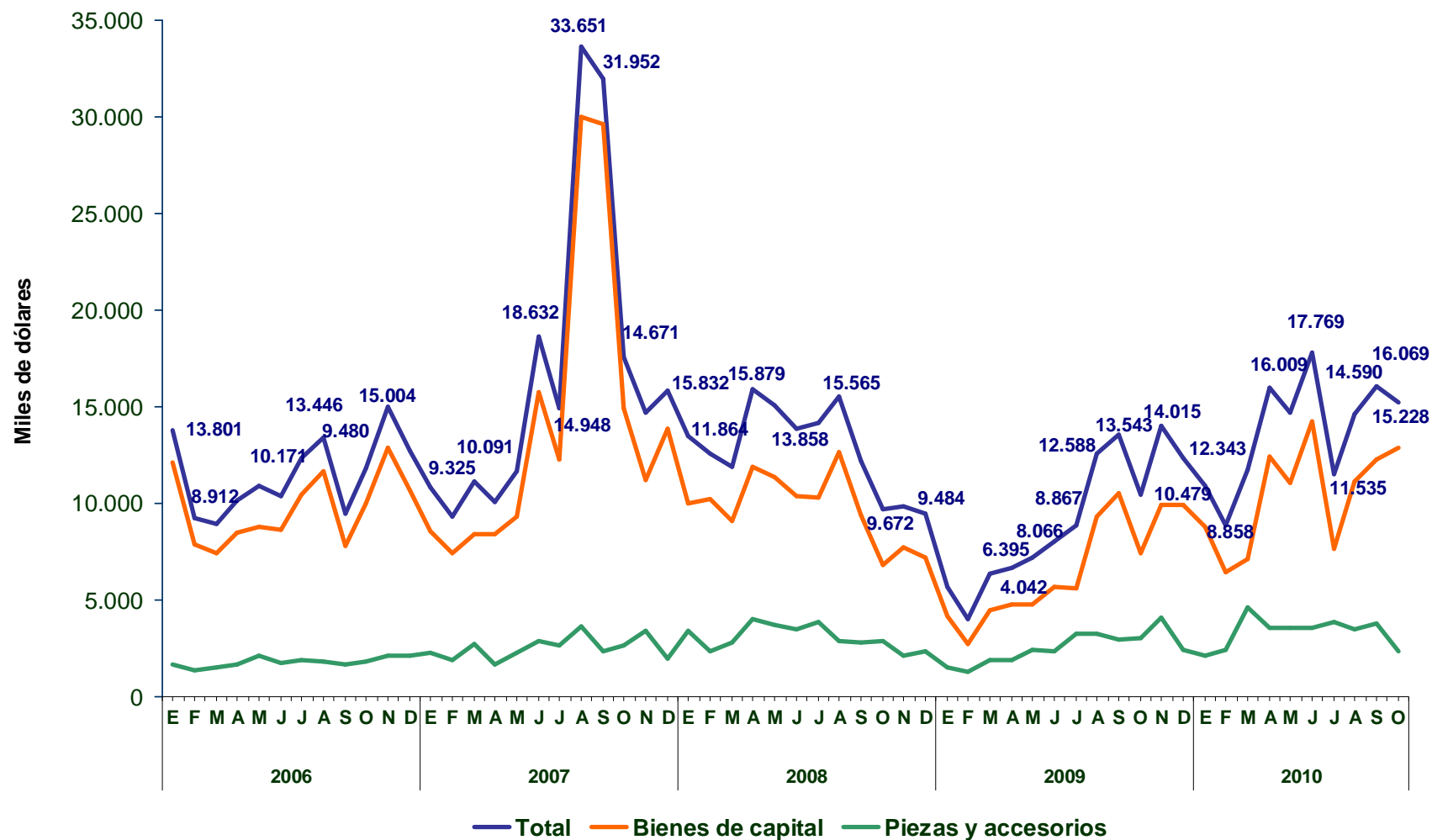

Los orígenes de mayor participación de las importaciones de bienes de capital textil durante el **período enero-octubre del año 2010** fueron China, Italia, Alemania y Corea, países que representaron el 64,6% de las compras totales, consolidándose esas naciones como los más importantes proveedores de tecnología para la cadena de valor.

Las importaciones de bienes de capital de todos los orígenes presentaron incrementos con respecto al año anterior, siendo las de mayor dinamismo durante el período enero-octubre del año 2010 las provenientes de Suiza, Japón, China, Estados Unidos e Italia.

Cuadro 1.2.2. Principales orígenes de las importaciones de bienes de capital textiles, sus piezas y accesorios (Enero-Octubre años 2005 a 2010)

En miles de dólares corrientes

| Período | Todos los orígenes | Principales orígenes | | | | | | | | | | |
|---------------------------|--------------------|----------------------|-------------|-------------|---------------|--------------|--------------|--------------|--------------|---------------|---------------|--------------|
| | | Alemania | Brasil | Chile | China | Corea | EEUU | España | Italia | Japón | Suiza | Taiwán |
| Enero-Octubre | | | | | | | | | | | | |
| 2005 | 95.609 | 20.624 | 4.318 | 12 | 12.746 | 4.068 | 2.954 | 3.692 | 18.532 | 5.265 | 8.188 | 6.427 |
| 2006 | 110.478 | 19.566 | 5.114 | 34 | 18.073 | 4.056 | 3.000 | 3.955 | 26.651 | 6.977 | 8.875 | 5.457 |
| 2007 | 172.260 | 29.761 | 6.220 | 2.041 | 25.547 | 9.842 | 4.131 | 2.500 | 32.766 | 8.459 | 8.976 | 4.558 |
| 2008 | 134.260 | 18.522 | 7.759 | 3.351 | 30.651 | 8.233 | 2.601 | 2.527 | 24.856 | 9.007 | 7.017 | 4.171 |
| 2009 | 83.556 | 14.892 | 5.928 | 4.321 | 18.429 | 9.904 | 2.124 | 2.246 | 11.036 | 2.129 | 2.489 | 2.636 |
| 2010 | 137.362 | 16.664 | 6.400 | 4.456 | 41.835 | 11.765 | 3.586 | 2.918 | 18.352 | 5.560 | 6.809 | 4.135 |
| Participación 2009 | | 17,8% | 7,1% | 5,2% | 22,1% | 11,9% | 2,5% | 2,7% | 13,2% | 2,5% | 3,0% | 3,2% |
| Participación 2010 | | 12,1% | 4,7% | 3,2% | 30,5% | 8,6% | 2,6% | 2,1% | 13,4% | 4,0% | 5,0% | 3,0% |
| Variación resp. 09 | | 11,9% | 8,0% | 3,1% | 127,0% | 18,8% | 68,8% | 29,9% | 66,3% | 161,1% | 173,6% | 56,9% |

FUENTE: Elaboración propia en base a INDEC y Nosis.

En cuanto a los principales productos provenientes de los países seleccionados se destacaron:

China: “Máquinas para coser tejidos, excluidas las automáticas”, y “Máquinas para lavar ropa de capacidad mayores a 10 kg.”.

Italia: “Máquinas para el revestimiento de telas” y “Máquinas para hilar materia textil”.

Alemania: “Máquinas para hilar materia textil”, “Máquinas circulares de tricotar.”, y “Platinas, agujas y otros artículos para mallas”.

Corea: “Máquinas p/lavar ropa de capacidad mayores a 10 kg.”

**Cuadro 1.2.3. Principales bienes de capital importados por orígenes
(Enero-Octubre 2010)**

En miles de dólares corrientes

| Producto | Origen | Monto |
|---|-----------|---------------|
| Máquinas de coser tejidos,excluidas automáticas,ncop. | China | 16.833.525 |
| Máquinas p/lavar ropa de capacidad > a 10 kg.,ncop. | China | 12.257.808 |
| Máquinas p/lavar ropa de capacidad > a 10 kg.,ncop. | Corea | 7.372.152 |
| Partes de máquinas p/lavar ropa de capacidad <= a 10 kg. | Chile | 4.451.802 |
| Máquinas para hilar materia textil | Alemania | 3.429.505 |
| Máquinas p/lavar ropa de capacidad > a 10 kg.,ncop. | Brasil | 2.754.237 |
| Máquinas circulares de tricotar,c/cilindro de diámetro > a 165 mm. | Alemania | 2.217.345 |
| Máquinas y aparatos p/la fabricación de calzado | China | 2.111.343 |
| Máquinas automáticas p/bordar | China | 1.776.646 |
| Partes de máquinas p/lavar ropa de capacidad <= a 10 kg. | Tailandia | 1.714.062 |
| Máquinas y aparatos p/la preparación,curtido o trabajo de cuero o piel,ncop. | Italia | 1.663.766 |
| Máquinas p/el revestimiento de telas u otros soportes | Italia | 1.588.315 |
| Platinas,agujas y otros artículos p/mallas | Alemania | 1.534.641 |
| Máquinas de coser tejidos,excluidas automáticas,ncop. | Taiwan | 1.519.432 |
| Partes de máquinas p/lavar ropa de capacidad <= a 10 kg. | Corea | 1.501.433 |
| Partes de máquinas p/lavar ropa de capacidad <= a 10 kg. | Brasil | 1.498.800 |
| Máquinas p/lavar ropa de capacidad > a 10 kg.,ncop. | Tailandia | 1.420.744 |
| Máquinas para hilar materia textil | Suiza | 1.408.165 |
| Máquinas circulares de tricotar,c/cilindro de diámetro > a 165 mm. | Italia | 1.232.287 |
| Partes de máquinas p/lavar ropa de capacidad <= a 10 kg. | China | 1.230.301 |
| Máquinas para hilar materia textil | Italia | 1.220.128 |
| Telares c/motor ncop. | Japon | 1.152.760 |
| Máquinas circulares de tricotar c/cilindro de diámetro <= a 165 mm. | Italia | 1.075.832 |
| Telares de pinzas,s/lanzadera,p/tejidos de anchura > a 30 cm. | Italia | 1.054.572 |
| Máquinas y aparatos p/la fabricación de calzado | Italia | 1.031.980 |
| Telares c/motor ncop. | Alemania | 860.705 |
| Máquinas automáticas p/coser tejidos | EEUU | 852.966 |
| Máquinas de coser ncop. | China | 846.332 |
| Máquinas y aparatos auxiliares p/las máquinas de las partidas 8444,8445,8446 u 8447,ncop. | Alemania | 769.386 |
| Máquinas p/lavar,blanquear,teñir telas o manufacturas textiles,ncop. | Italia | 733.363 |
| Máquinas automáticas p/coser tejidos | China | 658.851 |
| Partes y accesorios de hiladoras,ncop. | Alemania | 657.747 |
| Máquinas automáticas p/apilar o cortar telas | Francia | 656.546 |
| Telares c/motor p/fabricación de tejidos de punto por urdimbre | Alemania | 654.813 |
| Máquinas de coser ncop. | Corea | 651.370 |
| Máquinas automáticas p/bordar | Japon | 644.540 |
| Máquinas de coser tejidos,excluidas automáticas,ncop. | Japon | 639.162 |
| Máquinas y prensas p/planchar,ncop. | China | 627.876 |
| Máquinas para hilar materia textil | Japon | 626.504 |
| Máquinas p/secar ropa de capacidad > a 10 kg.,ncop. | Italia | 619.855 |
| Bobinadoras automáticas de materias textiles,ncop. | Italia | 615.520 |
| Telares de pinzas,s/lanzadera,p/tejidos de anchura > a 30 cm. | Belgica | 614.554 |
| Cardas ncop. | Suiza | 610.134 |
| Agujas p/máquinas de coser | Corea | 600.496 |
| Resto | | 49.369 |

2. Comercio exterior

2.1. Balanza comercial sectorial

En los **diez meses del año 2010** las exportaciones del sector textil alcanzaron los 524 millones de dólares, un 41,5% superiores a igual período del año anterior, mientras que las importaciones registraron un valor de 1.171 millones de dólares, un 20,3% más altas para el mismo período de análisis.

En consecuencia, la balanza comercial del sector resultó deficitaria en 647 millones de dólares (un 7% superior al déficit del año anterior), mientras que el intercambio comercial (exportaciones + importaciones) aumentó un 26%.

Gráfico 2.1.1. Saldo comercial (Enero-Octubre 2009 y 2010)
En miles de dólares corrientes

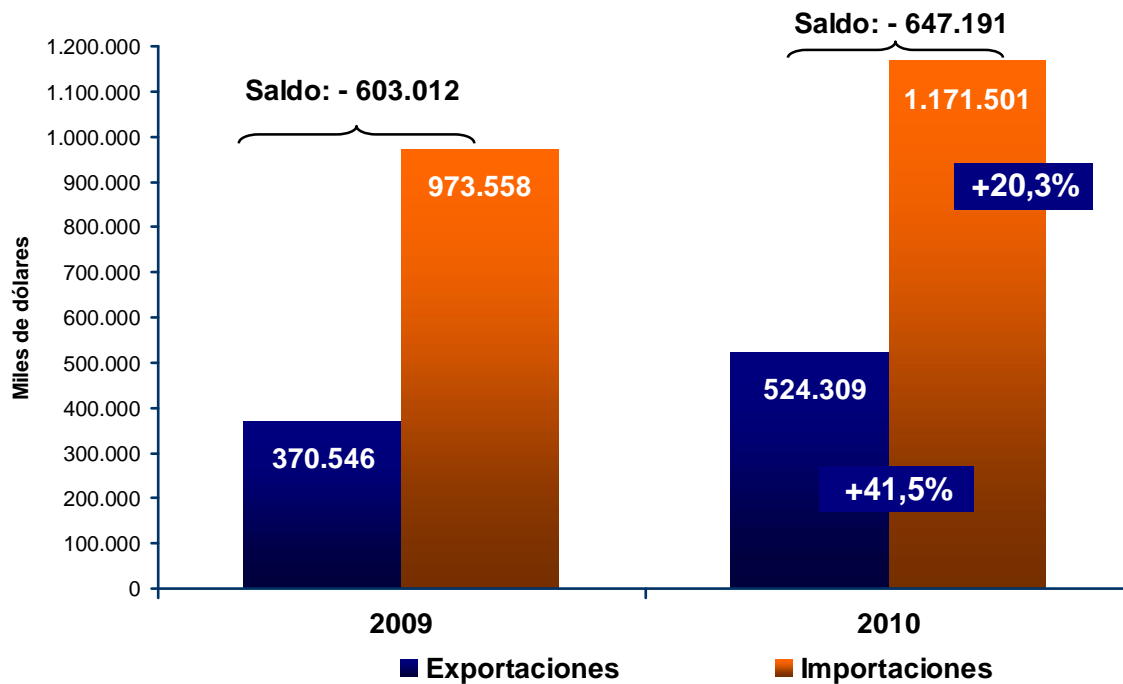

FUENTE: Elaboración propia en base a INDEC y Nosis.

Cuadro 2.1.1. Balanza comercial de productos textiles

En miles de dólares corrientes

| Período | Exportación | | | Importación | | | Saldo | |
|-------------------|------------------|----------------|--------------|------------------|------------------|--------------|------------------|-----------------|
| | 2009 | 2010 | Var%. | 2009 | 2010 | Var%. | 2009 | 2010 |
| | Miles de dólares | | Interanual | Miles de dólares | | Interanual | Miles de dólares | |
| Enero | 26.878 | 44.391 | 65,2% | 101.835 | 101.350 | -0,5% | -74.957 | -56.959 |
| Febrero | 28.402 | 47.784 | 68,2% | 79.580 | 91.472 | 14,9% | -51.178 | -43.688 |
| Marzo | 33.484 | 52.379 | 56,4% | 103.430 | 135.202 | 30,7% | -69.946 | -82.822 |
| Abril | 36.185 | 52.550 | 45,2% | 91.630 | 111.144 | 21,3% | -55.445 | -58.594 |
| Mayo | 35.490 | 54.314 | 53,0% | 87.538 | 104.307 | 19,2% | -52.048 | -49.993 |
| Junio | 38.880 | 52.869 | 36,0% | 104.983 | 110.905 | 5,6% | -66.104 | -58.036 |
| Julio | 40.841 | 44.695 | 9,4% | 97.986 | 121.187 | 23,7% | -57.145 | -76.492 |
| Agosto | 38.557 | 55.379 | 43,6% | 89.210 | 127.351 | 42,8% | -50.653 | -71.973 |
| Septiembre | 45.275 | 58.650 | 29,5% | 116.231 | 145.246 | 25,0% | -70.956 | -86.596 |
| Octubre | 46.554 | 61.298 | 31,7% | 101.134 | 123.336 | 22,0% | -54.581 | -62.038 |
| Diez Meses | 370.546 | 524.309 | 41,5% | 973.558 | 1.171.501 | 20,3% | -603.012 | -647.191 |
| Noviembre | 46.158 | | | 97.847 | | | | |
| Diciembre | 46.969 | | | 99.396 | | | | |
| Año | 463.673 | | | 1.170.802 | | | | |

FUENTE: Elaboración propia en base a INDEC y Nosis.

Durante el mes de **octubre de 2010**, las exportaciones de productos textiles alcanzaron un valor de 61 millones de dólares, registrando un leve aumento respecto a septiembre del mismo año de 5%, y un importante crecimiento en relación a igual mes del año 2009 (31,7%).

Por su parte, las importaciones realizadas en octubre de 2010, alcanzaron los 123 millones de dólares, un 15% menores que las de septiembre de 2010, pero un 22% superiores a las del mismo mes del año 2009.

De esta manera, la balanza comercial del sector presentó, en octubre de 2010, un saldo deficitario de 62 millones de dólares, aumentado el intercambio comercial (exportaciones + importaciones) un 25% contra octubre del año pasado.

Gráfico 2.1.2. Saldo comercial mensual (Enero 2008 - Octubre de 2010)
En millones de dólares corrientes

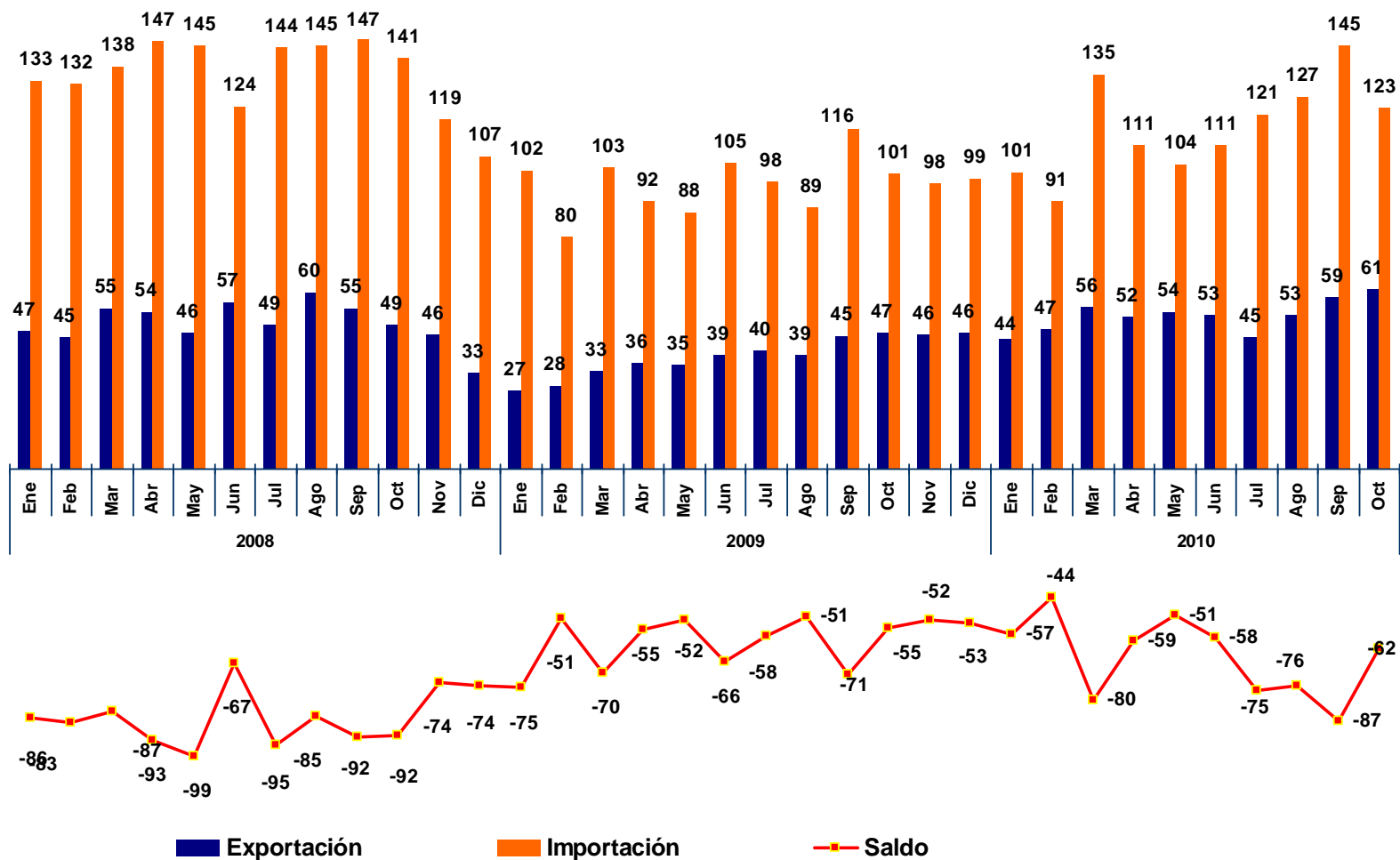

2.2. Exportaciones e importaciones

2.2.1. Exportaciones

En el período de enero a octubre de 2010 las exportaciones de la cadena de valor registraron subas en dólares (41,5%) y en las toneladas embarcadas (32,4%), llegando a los 524 millones de dólares y las 123 mil toneladas.

Cuadro 2.2.1.1. Exportaciones de productos textiles por tipo de producto

En miles de dólares corrientes y toneladas

| Sección | Exportación | | | | | |
|-----------------------------------|------------------|--------------------|------------------|----------------|--------------------|------------------|
| | Año 2009 | Enero-Octubre 2010 | | Año 2009 | Enero-Octubre 2010 | |
| | Miles de dólares | Miles de dólares | Var%. Interanual | TN | TN | Var%. Interanual |
| Productos textiles | 463.673 | 524.309 | 41,50 | 113.838 | 123.360 | 32,44 |
| Materia Prima | 169.925 | 236.932 | 79,85 | 57.854 | 70.018 | 47,73 |
| Algodón | 18.738 | 48.251 | 198,97 | 17.754 | 31.526 | 104,85 |
| Fibras Manufacturadas | 5.256 | 4.043 | -9,19 | 3.658 | 2.118 | -31,59 |
| Lana | 145.931 | 184.638 | 66,12 | 36.443 | 36.374 | 25,82 |
| Hilados | 47.070 | 50.338 | 33,53 | 15.129 | 15.930 | 30,70 |
| Algodón | 8.303 | 9.324 | 44,82 | 3.197 | 3.083 | 25,08 |
| Fibras Discontinuas | 5.462 | 3.670 | -18,21 | 1.026 | 417 | -52,04 |
| Filamentos | 32.299 | 35.907 | 38,28 | 10.843 | 12.338 | 40,13 |
| Lana | 988 | 1.433 | 79,52 | 62 | 92 | 87,35 |
| Tejidos planos | 13.665 | 12.112 | 10,63 | 2.479 | 2.017 | 0,06 |
| Algodón | 5.359 | 3.901 | -9,18 | 1.191 | 674 | -28,49 |
| Fibras Discontinuas | 1.173 | 826 | -15,83 | 126 | 99 | -3,61 |
| Filamentos | 7.041 | 6.873 | 22,93 | 1.158 | 1.224 | 26,50 |
| Otros | 131.013 | 132.930 | 24,27 | 34.023 | 31.514 | 12,59 |
| Alfombras | 9.361 | 7.288 | -5,85 | 1.573 | 1.271 | -2,21 |
| Art. Tecnicos | 45.841 | 46.148 | 26,22 | 7.168 | 7.098 | 26,83 |
| Guata, Fieltros, etc. | 56.005 | 62.685 | 37,40 | 18.914 | 18.189 | 16,82 |
| Terc. Tul y Bordados | 19.805 | 16.809 | -1,36 | 6.368 | 4.955 | -10,27 |
| Tejidos de Punto | 10.164 | 10.575 | 32,04 | 948 | 970 | 33,44 |
| Prendas de vestir | 80.213 | 69.527 | 5,01 | 1.982 | 1.761 | 8,10 |
| Prendas de Punto | 50.444 | 45.052 | 8,83 | 1.395 | 1.275 | 11,59 |
| Prendas Planas | 29.768 | 24.475 | -1,36 | 587 | 487 | -0,07 |
| Confecciones para el hogar | 11.624 | 11.896 | 32,46 | 1.423 | 1.148 | -3,82 |

FUENTE: Elaboración propia en base a INDEC y Nosis.

Dentro de las Confecciones para el hogar se incluyen productos como sábanas, toallas, manteles, cortinas, etc.

El principal rubro exportado fue el de materias primas, con una participación de 45,2% en dólares y 56,8% en toneladas, seguido por el rubro otros textiles (alfombras, artículos técnicos, guata, terciopelo, etc.), y ocupando el tercer lugar las prendas de vestir (en dólares) y el de hilados (en toneladas).

**Gráfico 2.2.1.1. Participación de los diferentes rubros en las exportaciones
(Enero – Octubre 2010)**

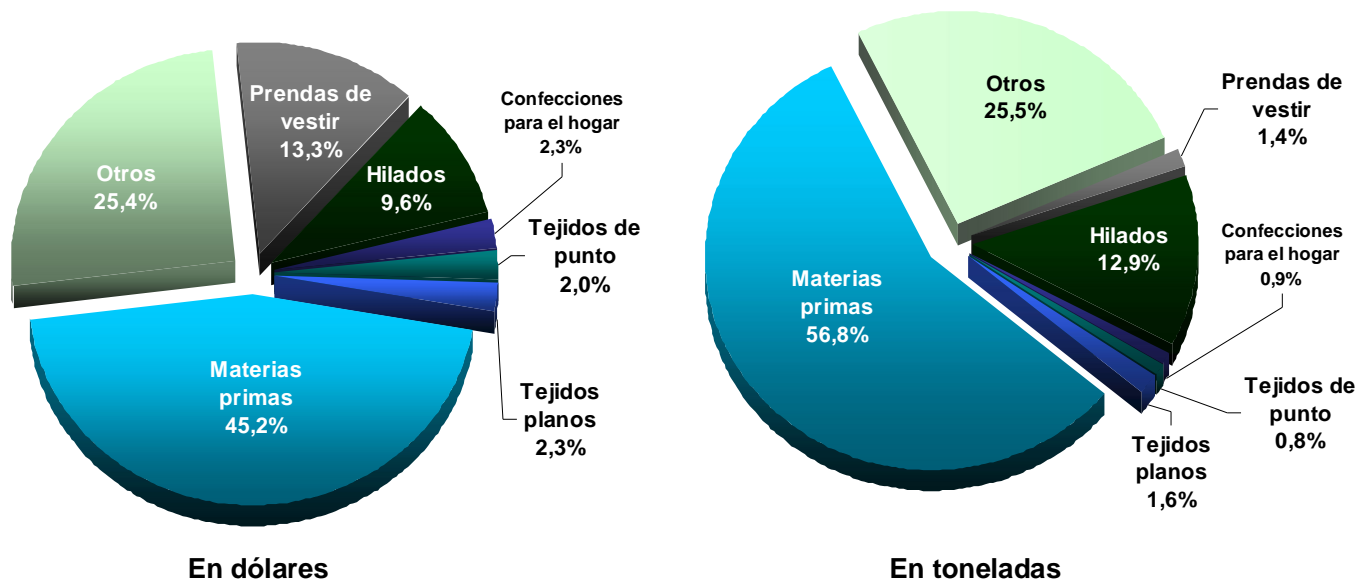

En relación a la evolución interanual de las principales exportaciones de cada rubro durante los diez meses del año 2010, entre los principales aspectos, se observa lo siguiente:

- Las **materias primas**, que representan el 45% de las exportaciones en dólares y el 57% en toneladas, aumentaron un 80% en los diez meses del año 2010, principalmente por los embarques de “tops de lana peinada” a China, Alemania, Italia, Turquía y México entre otros. También se registran embarques de Algodón a Brasil e Indonesia, entre otros destinos.
- Las ventas al exterior del rubro **Hilados** (participación: 10% en dólares y 13% en toneladas) aumentaron 34% y 31% en dólares y toneladas respectivamente. En este rubro se destacan las exportaciones a Brasil de filamentos, entre ellos: “Hilados de alta tenacidad de nailon sin acondicionar para la venta por menor” e “Hilados sencillos, de nailon, sin torcer o torsión menor igual a 50 vueltas por metro, sin acondicionar para la venta por menor”.
- El rubro **otros textiles** (participación: 25% en dólares y 26% en toneladas) incrementaron sus embarques en dólares (24%) y toneladas (13%) producto de los mayores embarques a Brasil de “Tejidos de algodón con bucles, crudos, para toallas”, “Napas tramadas para neumáticos”, y “Telas sin tejer de filamento sintético o artificial excluido aramida”, entre otros productos.
- Las exportaciones de **prendas de vestir** (participación: 13% en dólares y 1% en toneladas) aumentaron un 5% y 8% en dólares y toneladas respectivamente, principalmente por los mayores embarques a Brasil y Uruguay, mientras que las exportaciones a Chile de este rubro disminuyeron un 7% en el período analizado.

- Destinos

El 83% de las exportaciones del total de los **productos textiles** durante los diez primeros meses de 2010, tuvieron como principales destinos a los países de Brasil, Alemania, Uruguay, China, Chile, Italia, Perú, México, Turquía y Estados Unidos.

Brasil fue el mayor país comprador de bienes del sector con un 32,1% de las exportaciones totales, seguido por Alemania con el 8,4% y Uruguay con el 7,9%.

Gráfico 2.2.1.2. Principales destinos de exportación (total general)
(Enero - Octubre 2010)

En miles de dólares corrientes

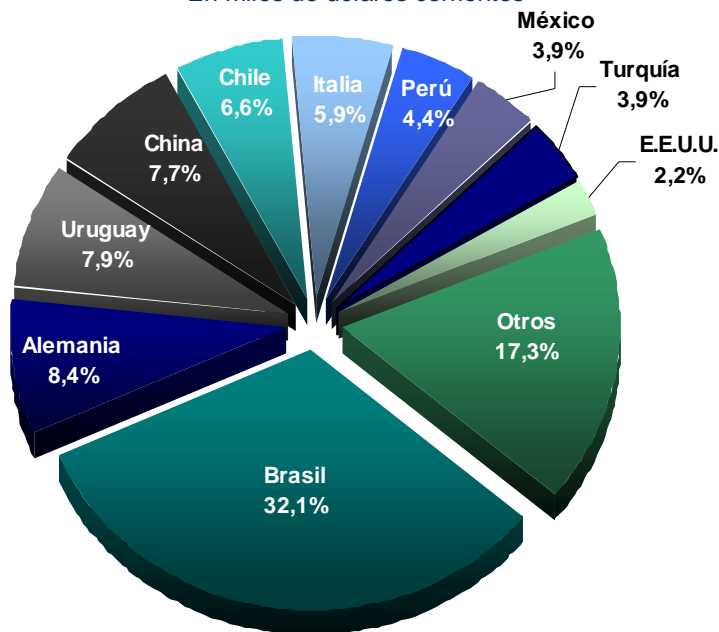

El 84% de las exportaciones de **insumos de la industria textil** de toda la cadena de valor fue enviado a Brasil, Alemania, China, Italia, Turquía, México, Perú, Uruguay, Chile e Indonesia. (Gráfico 2.2.1.3).

Brasil fue el principal destino para las exportaciones de “materias textiles” durante los diez meses de 2010, con una participación del 19,8%, seguido por Alemania y China, con el 14% y el 12,9%.

Durante el período de enero-octubre de 2010, en el rubro “materias textiles”, se destacó el importante crecimiento de las exportaciones de materias primas a Brasil y Turquía, las exportaciones de hilados a Italia y las de tejido de punto y plano a Perú.

El 76,7% de las exportaciones de **prendas de vestir y confecciones para el hogar** (sábanas, toallas, manteles, cortinas, etc.) tuvieron como destino a los países de Uruguay, Brasil, Chile y Paraguay (Gráfico 2.2.1.4.). En el período enero-octubre de 2010, se observó un importante dinamismo de las exportaciones de confecciones para el hogar hacia Chile y Colombia.

Gráfico 2.2.1.3. Principales destinos de exportación (materias textiles)
(Enero - Octubre 2010)

En miles de dólares corrientes



Gráfico 2.2.1.4. Principales destinos de exportación (prendas de vestir y confecciones para el hogar)
(Enero - Octubre 2010)

En miles de dólares corrientes

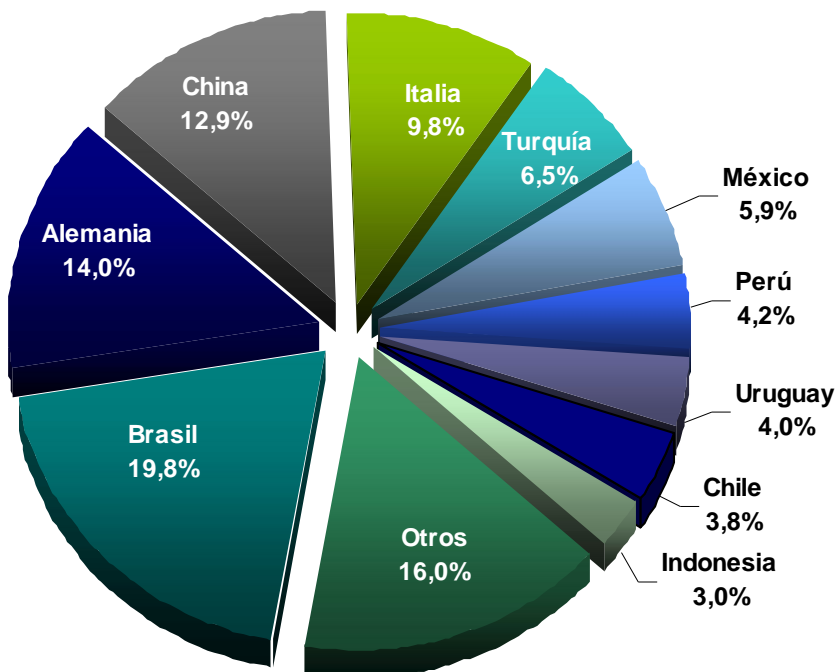
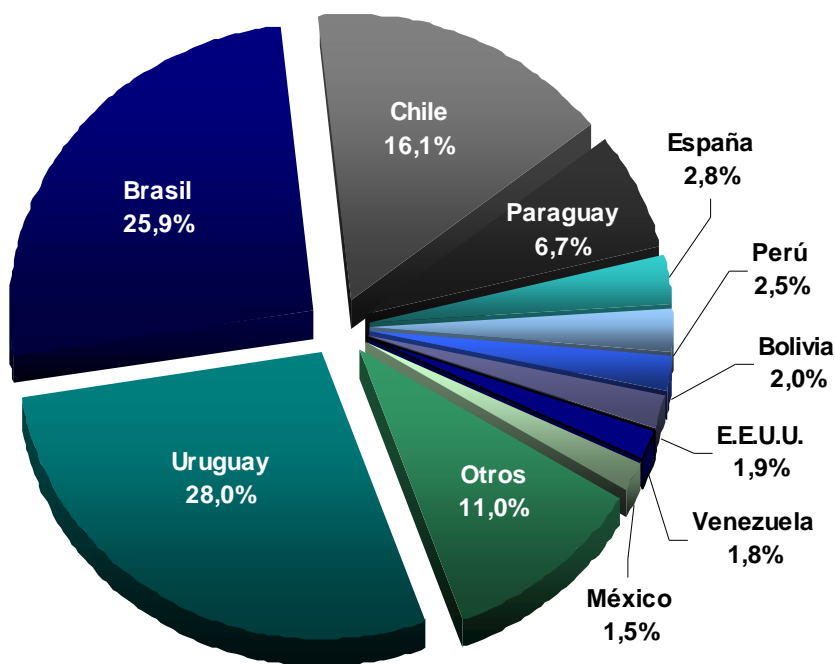

**Cuadro 2.2.1.2. Exportación de productos textiles según tipo de producto y país de destino
(Enero – Octubre 2010)**

En miles de dólares corrientes

| | Total Textiles | | Materias Primas | | Hilados | | Tejidos Planos | | Tejidos de Punto | | Otros | | Prendas de vestir | | Confecciones para el hogar | |
|----------------------|----------------|------------------|-----------------|------------------|---------------|------------------|----------------|------------------|------------------|------------------|----------------|------------------|-------------------|------------------|----------------------------|------------------|
| | Ene-Oct 2010 | Var%. Interanual | Ene-Oct 2010 | Var%. Interanual | Ene-Oct 2010 | Var%. Interanual | Ene-Oct 2010 | Var%. Interanual | Ene-Oct 2010 | Var%. Interanual | Ene-Oct 2010 | Var%. Interanual | Ene-Oct 2010 | Var%. Interanual | Ene-Oct 2010 | Var%. Interanual |
| Total general | 524.309 | 41,5 | 236.932 | 79,9 | 50.338 | 33,5 | 12.112 | 10,6 | 10.575 | 32,0 | 132.930 | 24,3 | 69.527 | 5,0 | 11.896 | 32,5 |
| Brasil | 168.298 | 37,5 | 15.604 | 203,4 | 39.799 | 40,4 | 5.300 | 49,0 | 633 | 62,4 | 85.854 | 29,9 | 18.218 | 7,2 | 2.891 | 58,2 |
| Alemania | 43.783 | 95,3 | 43.485 | 98,9 | 4 | - | 0 | - | 0 | -100,0 | 66 | 25,2 | 207 | -56,2 | 20 | 17,1 |
| Uruguay | 41.169 | 11,7 | 5.409 | -12,5 | 1.631 | 33,7 | 2.759 | -3,3 | 2.535 | 19,0 | 6.077 | 14,7 | 18.606 | 18,9 | 4.153 | 17,6 |
| China | 40.253 | 73,0 | 39.918 | 73,4 | 156 | - | 26 | - | 0 | - | 14 | -88,1 | 135 | -0,2 | 4 | - |
| Chile | 34.513 | 18,5 | 4.771 | 57,2 | 5.042 | 117,7 | 1.759 | 9,9 | 264 | -28,1 | 9.589 | 8,2 | 11.604 | -4,9 | 1.484 | 98,7 |
| Italia | 30.789 | 67,5 | 29.879 | 66,3 | 622 | 341,3 | 0 | - | 1 | - | 24 | 72,9 | 251 | 3,0 | 13 | -16,6 |
| Perú | 23.197 | 52,6 | 11.718 | 122,6 | 550 | -34,4 | 544 | 266,7 | 61 | 131,6 | 8.300 | 13,5 | 1.864 | 20,3 | 160 | 183,2 |
| México | 20.293 | 14,2 | 17.909 | 29,8 | 272 | -0,6 | 100 | -19,7 | 128 | -11,7 | 702 | -68,7 | 1.083 | -2,8 | 100 | 46,7 |
| Turquía | 20.195 | 136,0 | 20.181 | 135,9 | 0 | - | 0 | - | 0 | - | 12 | - | 1 | - | 0 | -100,0 |
| E.E.U.U. | 11.331 | 28,6 | 2.432 | 42,5 | 373 | 24,9 | 452 | 109,2 | 4.325 | 27,2 | 2.191 | 8,9 | 1.380 | 33,9 | 178 | 19,2 |
| Paraguay | 11.086 | 4,8 | 122 | 46,7 | 500 | 57,9 | 775 | -49,4 | 1.645 | 113,6 | 2.596 | 54,1 | 5.042 | -14,2 | 406 | 29,7 |
| Indonesia | 9.391 | 31,0 | 9.391 | 31,0 | 0 | - | 0 | - | 0 | - | 0 | - | 0 | - | 0 | - |
| Venezuela | 7.416 | 38,5 | 0 | -100,0 | 31 | -88,1 | 55 | -21,1 | 609 | 27,3 | 5.255 | 104,9 | 944 | -43,1 | 521 | 62,5 |
| India | 7.150 | 99,4 | 7.063 | 100,0 | 40 | - | 0 | -100,0 | 0 | - | 41 | -10,3 | 0 | -94,6 | 4 | - |
| Ecuador | 5.540 | 30,7 | 954 | 46,1 | 5 | -73,4 | 44 | -23,7 | 50 | -35,3 | 3.476 | 24,1 | 803 | 55,4 | 209 | 80,8 |
| Tailandia | 4.589 | 17,7 | 4.506 | 89,0 | 66 | -95,6 | 0 | - | 0 | - | 8 | -30,2 | 9 | 190,3 | 0 | -100,0 |
| España | 4.541 | 4,5 | 1.697 | 53,9 | 185 | - | 2 | -96,3 | 0 | - | 394 | -37,8 | 2.025 | -11,0 | 237 | -7,6 |
| Bolivia | 4.451 | 10,6 | 1.295 | 30,3 | 284 | 57,6 | 134 | -37,6 | 40 | 519,4 | 1.102 | -21,2 | 1.044 | 18,5 | 551 | 58,0 |
| Colombia | 3.532 | 2,6 | 438 | -13,5 | 596 | -53,2 | 68 | 19,9 | 2 | - | 1.608 | 54,0 | 449 | 14,2 | 371 | 118,7 |
| Reino Unido | 3.030 | 15,4 | 2.763 | 38,0 | 58 | -83,2 | 0 | -100,0 | 0 | - | 1 | -91,8 | 195 | -12,2 | 15 | -65,6 |
| Costa Rica | 2.145 | 113,0 | 0 | 58,6 | 36 | - | 0 | -100,0 | 118 | 10,7 | 1.822 | 156,3 | 166 | -1,3 | 2 | -88,8 |
| Malasia | 1.225 | 100,0 | 1.212 | - | 0 | - | 0 | - | 0 | - | 13 | 132,0 | 0 | -100,0 | 0 | - |
| Francia | 1.054 | -4,9 | 128 | -14,6 | 0 | - | 0 | - | 0 | -100,0 | 7 | -83,0 | 918 | 5,6 | 2 | -96,4 |
| Resto | 25.336 | 54,4 | 16.057 | 142,0 | 88 | -74,7 | 93 | -79,0 | 164 | 58,1 | 3.777 | -5,4 | 4.582 | 16,0 | 576 | -38,3 |

FUENTE: Elaboración propia en base al INDEC y a Nosis.

2.2.2. Importaciones

Las importaciones de productos textiles en el período **enero-octubre de 2010** alcanzaron los 1.171 millones de dólares y 236 mil toneladas, lo que implica un aumento del 20,3% y 18,8% respectivamente, en relación al mismo período del año pasado.

De esta forma, esas compras al exterior, en dólares realizadas dentro del período de enero a octubre de 2010, ya superan a las realizadas durante la totalidad del año 2009.

Cuadro 2.2.2.1. Importaciones de productos textiles por tipo de producto

En miles de dólares y toneladas

| Sección | Importación | | | | | | |
|-----------------------------------|------------------|--------------------|------------------|----------------|----------------|-------------------|--|
| | Año 2009 | Enero-Octubre 2010 | | | Año 2009 | Enero-Agosto 2010 | |
| | Miles de dólares | Miles de dólares | Var%. Interanual | TN | TN | Var%. Interanual | |
| Productos textiles | 1.170.802 | 1.171.501 | 20,33 | 244.241 | 236.297 | 18,79 | |
| Materia Prima | 96.196 | 86.784 | 13,48 | 44.847 | 35.059 | -2,94 | |
| Algodón | 21.830 | 21.240 | 33,30 | 15.182 | 12.463 | 11,73 | |
| Fibras Manufacturadas | 71.223 | 63.238 | 8,84 | 29.175 | 22.235 | -9,54 | |
| Lana | 2.880 | 2.085 | -5,90 | 375 | 266 | -6,89 | |
| Hilados | 183.253 | 186.493 | 23,91 | 61.873 | 58.843 | 16,66 | |
| Algodón | 9.031 | 15.231 | 105,89 | 2.366 | 4.103 | 120,84 | |
| Fibras Discontinuas | 87.155 | 66.586 | -6,77 | 28.612 | 20.225 | -11,13 | |
| Filamentos | 84.602 | 102.495 | 46,71 | 30.411 | 33.926 | 33,20 | |
| Lana | 1.254 | 918 | -13,18 | 139 | 115 | 3,77 | |
| Tejidos Planos | 211.664 | 233.418 | 38,48 | 41.099 | 46.659 | 45,16 | |
| Algodón | 94.337 | 99.164 | 29,85 | 14.677 | 15.541 | 31,69 | |
| Fibra Vegetal | 3.232 | 4.533 | 74,31 | 1.315 | 1.093 | 27,79 | |
| Fibras Discontinuas | 58.579 | 64.902 | 37,90 | 12.615 | 14.585 | 44,30 | |
| Filamentos | 48.743 | 58.915 | 57,52 | 12.186 | 15.243 | 66,38 | |
| Lana | 4.903 | 3.647 | -0,53 | 271 | 156 | -18,48 | |
| Seda | 1.871 | 2.257 | 55,38 | 35 | 41 | 49,73 | |
| Otros | 190.645 | 202.422 | 33,11 | 38.411 | 41.019 | 34,28 | |
| Alfombras | 12.854 | 17.501 | 62,47 | 3.377 | 4.728 | 66,10 | |
| Art. Tecnicos | 81.076 | 81.286 | 24,42 | 13.377 | 13.613 | 25,97 | |
| Guata, Fieltros, etc. | 78.275 | 85.564 | 38,86 | 19.069 | 20.071 | 34,32 | |
| Terc. Tul y Bordados | 18.441 | 18.072 | 25,89 | 2.589 | 2.607 | 33,63 | |
| Tejidos de Punto | 106.184 | 99.577 | 12,52 | 26.898 | 26.226 | 15,98 | |
| Prendas de vestir | 280.371 | 269.246 | 6,94 | 13.296 | 12.267 | 2,49 | |
| Prendas de Punto | 114.143 | 111.369 | 9,24 | 5.308 | 4.409 | -8,31 | |
| Prendas Planas | 166.227 | 157.877 | 5,37 | 7.988 | 7.858 | 9,75 | |
| Confecciones para el hogar | 102.489 | 93.560 | 9,22 | 17.817 | 16.224 | 7,49 | |

FUENTE: Elaboración propia en base al INDEC y a Nosis.

El principal rubro importado fue el de prendas de vestir, con una participación del 23%, seguido por los tejidos planos (20%). En tanto, midiendo las compras externas en toneladas, los hilados fueron el mayor rubro, con una participación del 24,9%, seguido por el rubro de tejidos planos (19,7%).

Gráfico 2.2.2.1. Participación de los diferentes rubros en las Importaciones (Enero - Octubre 2010)

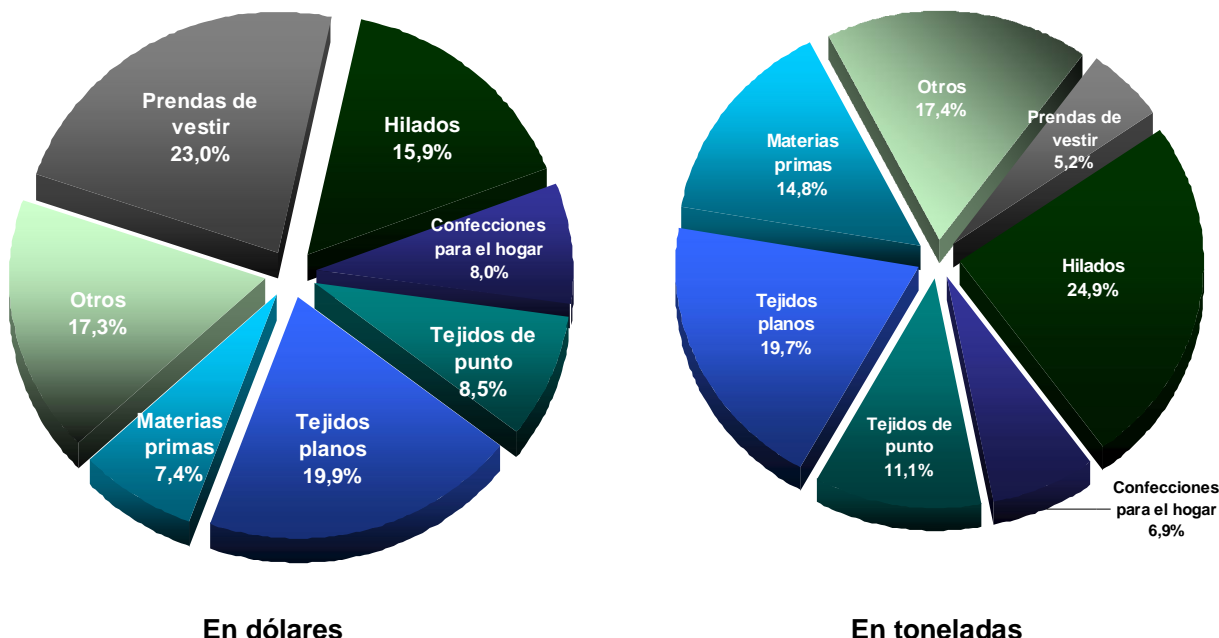

Las importaciones de **Materias primas** (Participación: 7% en dólares y 15% en toneladas), se elevaron un 14% en dólares por los mayores embarques de Algodón: “Cables de filamentos sintéticos acrílicos o modacrílicos” desde Brasil; “Cables de acetato de celulosa” desde México y desde Corea “Fibra sintética de poliéster”, principalmente.

Los **Hilados** (Participación: 16% en dólares y 25% en toneladas) se incrementaron 24% en dólares principalmente por el aumento de las importaciones de Filamentos desde los orígenes: China, Brasil, Indonesia e India. Por otro lado, las Fibras discontinuas, disminuyeron un 6% por los menores envíos a Brasil.

Las compras de **Tejidos planos** (Participación: 20% en dólares y en toneladas) aumentaron un 39% por las mayores importaciones de Algodón, “Tejidos de algodón” desde China y Brasil; Fibras discontinuas, “Tejidos de fibras de poliéster” desde Pakistán y China; y Filamentos “Tejidos de hilados de filamento sintético”, principalmente desde China y Chile.

El rubro **Otros Textiles** (Participación: 17% en dólares y toneladas) presentó una suba del 33% en dólares por los mayores embarques registrados desde Brasil, China y EEUU.

Los **Tejidos de punto** (Participación: 8% en dólares y 11% en toneladas) crecieron un 13%, principalmente por la suba de los embarques desde China de “Tejidos de fibras sintéticas estampados”.

Las **Prendas de vestir** (Participación: 23% en dólares y 5% en toneladas) aumentaron 7%, por los mayores embarques tanto de Prendas de punto como de Prendas planas. China, el principal origen, casi no registra variaciones en su valor, mientras que en menor medida aumentaron los embarques desde Brasil, Uruguay, Perú y Paraguay.

Finalmente, las **Confecciones para el hogar** (Participación: 8% en dólares y 7% en toneladas) aumentaron 9% básicamente por los mayores embarques de Ropa de cama y Tocador desde Brasil, China y Uruguay.

- Orígenes

Las principales compras externas de **productos textiles** durante el referido lapso, provinieron de China, Brasil, India, EEUU, Indonesia, Corea, Uruguay, Italia, Pakistán y Perú, países que representaron el 80,1% de las importaciones totales.

A su vez, el 58,1% de las importaciones del total de los productos textiles correspondieron a dos países únicamente, China y Brasil, con una participación del 29,3% y del 28,8%, respectivamente, mientras el resto de los países mencionados tuvieron una participación menor al 5%.

Se registraron aumentos en las compras provenientes de la mayor parte de los orígenes, destacándose el incremento de las originarias de Portugal, Alemania, Perú y Francia. Por otro lado, se observan reducciones en las compras provenientes de varios países del Bloque ASEAN como Vietnam, Myanmar, Camboya y Bangladesh, así como las provenientes de Uruguay.

**Gráfico 2.2.2.2. Principales orígenes de importación (total general)
(Enero - Octubre 2010)**

En miles de dólares corrientes

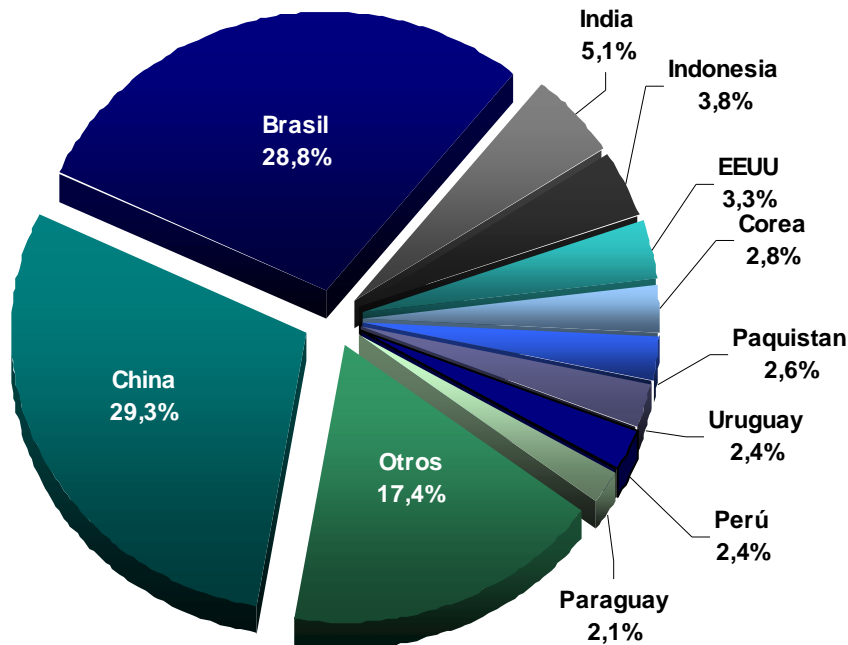

Las compras realizadas a China (29,5%) fueron las de mayor participación en las importaciones de **materias textiles**, siendo Brasil (27,2%) el segundo origen en tamaño. El mismo orden se repite para el caso de las **prendas de vestir y confecciones para el hogar**, con una participación de China de (38,9%) y Brasil (19,1%), el segundo.

En el rubro materias textiles, se destaca el crecimiento de las importaciones de materias primas provenientes de Perú, Portugal y Estados Unidos y de hilados de Taiwán y Bangladesh. Por otro lado, aumentaron las compras de tejidos planos provenientes de Turquía, Indonesia y Perú y de los tejidos de punto originarios de Perú e Italia.

Cabe resaltar que las compras realizadas al resto de los países de América Latina (Uruguay, Paraguay y Perú) fueron importantes en las importaciones de **prendas y confecciones para el hogar** (Uruguay: 6,7%, Paraguay: 4,8 % y Perú: 5,8%), pero no así en las compras de **materias primas** donde se destacan las provenientes de Indonesia e India (6,3% cada uno).

Por último, presentaron un importante crecimiento las importaciones de prendas de vestir de Corea, y de confecciones para el hogar originarias de Taiwán y Tailandia.

Gráfico 2.2.2.3. Principales orígenes de importación (materias textiles)
(Enero - Octubre 2010)
En miles de dólares corrientes



Gráfico 2.2.2.4. Principales orígenes de importación (prendas de vestir y confecciones para el hogar)
(Enero - Octubre 2010)
En miles de dólares corrientes



**Cuadro 2.2.2.2. Importación de productos textiles según tipo de producto y país de destino
(Enero - Octubre 2010)**

En miles de dólares corrientes

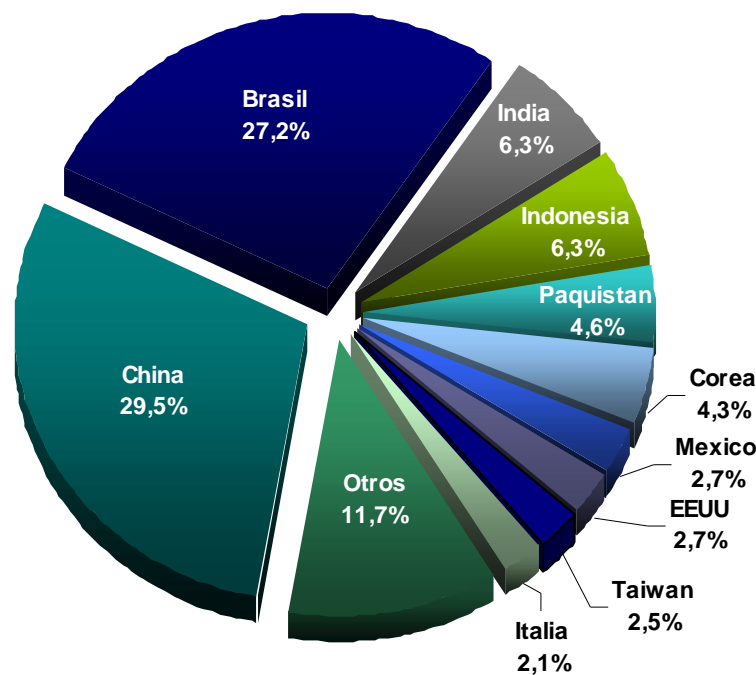
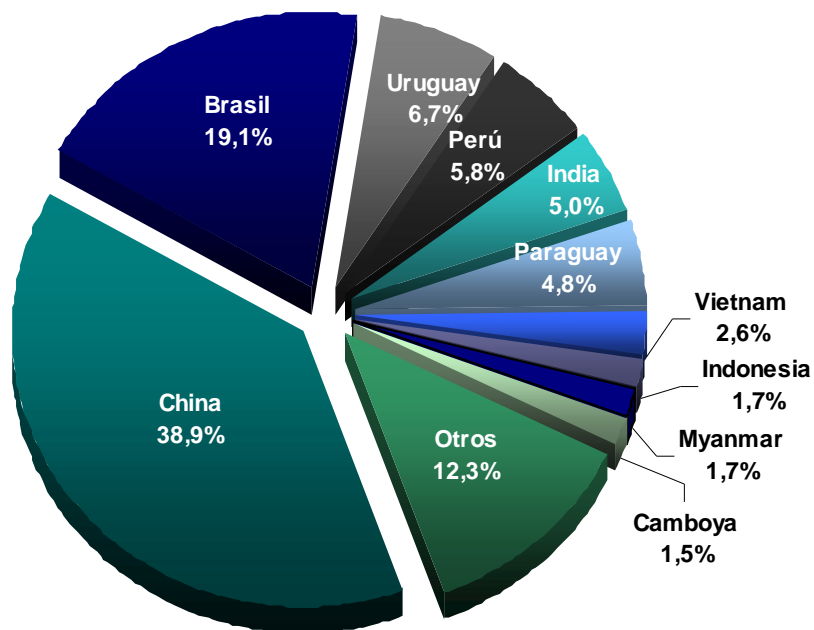
| | Total Textiles | | Materias Primas | | Hilados | | Tejidos Planos | | Tejidos de Punto | | Otros | | Prendas de vestir | | Confecciones para el hogar | |
|----------------------|------------------|------------------|-----------------|------------------|----------------|------------------|----------------|------------------|------------------|------------------|----------------|------------------|-------------------|------------------|----------------------------|------------------|
| | Ene-Oct 2010 | Var%. Interanual | Ene-Oct 2010 | Var%. Interanual | Ene-Oct 2010 | Var%. Interanual | Ene-Oct 2010 | Var%. Interanual | Ene-Oct 2010 | Var%. Interanual | Ene-Oct 2010 | Var%. Interanual | Ene-Oct 2010 | Var%. Interanual | Ene-Oct 2010 | Var%. Interanual |
| Total general | 1.171.501 | 20,33 | 86.784 | 13,48 | 186.493 | 23,91 | 233.418 | 38,48 | 99.577 | 12,52 | 202.422 | 33,11 | 269.246 | 6,94 | 93.560 | 9,22 |
| China | 343.015 | 20,4 | 1.273 | -13,0 | 18.769 | 25,8 | 92.005 | 62,5 | 66.757 | 11,5 | 23.108 | 53,4 | 117.828 | 1,7 | 23.275 | 10,2 |
| Brasil | 337.054 | 22,3 | 34.641 | 9,7 | 41.695 | -4,8 | 74.026 | 28,5 | 14.832 | 41,8 | 102.571 | 43,0 | 19.849 | 17,0 | 49.441 | 14,0 |
| India | 59.569 | 39,9 | 1.975 | -15,5 | 32.455 | 55,9 | 3.892 | 35,4 | 0 | - | 3.219 | 38,6 | 15.400 | 32,2 | 2.629 | 2,1 |
| Indonesia | 44.408 | 2,7 | 324 | -23,7 | 36.385 | 7,5 | 1.236 | 114,4 | 3 | -77,0 | 190 | -17,5 | 6.254 | -23,2 | 16 | 1.021,7 |
| EEUU | 38.584 | 9,7 | 4.000 | 334,5 | 6.147 | 23,5 | 3.355 | -12,5 | 2.772 | 3,2 | 20.198 | 1,4 | 315 | -33,1 | 1.798 | -24,0 |
| Corea | 33.301 | 18,0 | 8.177 | 37,5 | 8.174 | 24,9 | 2.886 | 17,4 | 7.056 | -3,6 | 6.609 | 15,4 | 170 | 254,3 | 229 | 36,8 |
| Paquistán | 30.521 | 16,0 | 0 | - | 803 | 117,6 | 27.122 | 19,0 | 30 | - | 301 | 6,7 | 1.525 | 18,7 | 740 | -53,4 |
| Uruguay | 28.105 | -4,4 | 50 | - | 373 | 79,7 | 1.329 | -29,3 | 1.616 | -38,6 | 597 | 9,3 | 16.023 | 2,5 | 8.117 | -4,8 |
| Perú | 28.066 | 52,8 | 553 | 164,8 | 2.347 | 4,0 | 1.154 | 156,2 | 1.297 | 313,1 | 1.808 | 64,8 | 20.753 | 48,6 | 153 | 94,1 |
| Paraguay | 24.513 | 22,5 | 199 | -49,3 | 70 | 138,0 | 3.014 | 7,2 | 0 | - | 3.791 | -0,1 | 15.575 | 33,6 | 1.863 | 40,0 |
| Italia | 24.181 | 29,4 | 292 | 68,9 | 7.939 | 18,1 | 4.510 | 52,7 | 170 | 108,0 | 8.691 | 39,4 | 2.467 | 0,5 | 111 | 57,2 |
| México | 18.270 | 1,2 | 13.556 | -11,5 | 3.011 | 143,8 | 29 | -60,4 | 77 | - | 715 | 49,4 | 742 | -21,4 | 140 | 2.133,0 |
| Taiwán | 17.972 | 49,3 | 2.606 | -1,4 | 6.377 | 176,8 | 5.582 | 38,0 | 638 | -25,9 | 1.217 | 7,8 | 1.281 | 28,5 | 271 | 386,2 |
| España | 16.386 | 16,9 | 3.696 | 28,1 | 974 | 143,4 | 2.066 | 27,1 | 355 | 83,4 | 5.820 | 6,1 | 3.211 | -3,6 | 264 | 172,1 |
| Chile | 14.852 | 41,8 | 95 | -37,1 | 672 | 19,9 | 6.973 | 44,5 | 2.506 | 70,8 | 2.052 | 16,6 | 1.800 | 59,4 | 754 | 29,7 |
| Vietnam | 11.564 | -6,7 | 0 | - | 1.954 | -12,7 | 0 | -100,0 | 0 | - | 175 | 231,5 | 8.909 | -8,6 | 526 | 45,2 |
| Alemania | 11.031 | 52,8 | 4.075 | 39,2 | 631 | 143,3 | 174 | 176,7 | 92 | 18,6 | 6.004 | 57,6 | 44 | 53,5 | 11 | -80,1 |
| Tailandia | 10.897 | -2,0 | 1.686 | 24,0 | 2.970 | 136,6 | 495 | 65,0 | 576 | -72,0 | 450 | -61,2 | 4.558 | -7,8 | 161 | 320,1 |
| Turquía | 7.549 | 39,3 | 1.201 | -21,3 | 2.505 | 153,4 | 999 | 166,5 | 17 | -39,0 | 383 | 112,3 | 2.360 | 3,0 | 83 | 168,6 |
| Myanmar | 6.169 | -2,7 | 0 | - | 0 | - | 0 | - | 0 | - | 0 | - | 6.162 | -2,8 | 7 | - |
| Camboya | 5.324 | -2,6 | 0 | - | 0 | - | 0 | - | 0 | - | 0 | -100,0 | 5.324 | -2,6 | 0 | - |
| Bangladesh | 4.840 | -6,2 | 0 | - | 251 | 827,5 | 103 | - | 0 | - | 29 | - | 4.094 | -17,2 | 364 | 94,1 |
| Portugal | 4.705 | 57,4 | 1.778 | 114,7 | 699 | 38,4 | 18 | 2.490,1 | 0 | - | 558 | -15,1 | 1.649 | 68,3 | 3 | -84,1 |
| Francia | 4.703 | 47,4 | 0 | -100,0 | 1.603 | 194,4 | 501 | -0,6 | 33 | -59,1 | 2.050 | 57,7 | 436 | -14,6 | 80 | -60,4 |
| Resto | 45.922 | 23,3 | 6.607 | 23,4 | 9.687 | 70,2 | 1.951 | 4,8 | 749 | 122,6 | 11.886 | 30,2 | 12.518 | 4,0 | 2.524 | -10,9 |

FUENTE: Elaboración propia en base a INDEC y Nosis.

2.3. Países y regiones seleccionados

En el **período de diez meses de 2010** las importaciones de los dos principales orígenes, China y Brasil, sólo registraron una diferencia de 6 mil dólares favorables a China. Las importaciones de ambos países presentaron un incremento con respecto al año anterior de alrededor de un 20% y 22%, respectivamente.

Entre ambas naciones cubrieron el 58,1% de las importaciones totales, seguidos por las provenientes del bloque ASEAN con un 7,1%.

Los cuatro orígenes detallados en el cuadro a continuación representan el 70,2% de las importaciones totales de la cadena de valor en los diez meses del año 2010. Asimismo, representan el 81,3% de los orígenes de las importaciones de confecciones para el hogar, el 82,5% de las de tejidos de punto, y el 73,6% de los tejidos planos.

Dentro de cada rubro se destaca la importante participación de Brasil en las compras de Confecciones para el hogar (52,8% del total de esas importaciones), Otros textiles (50,7%), Materias Primas (39,9%), Tejidos planos (31,7%), e Hilados (22,4%).

En el caso de China se destaca su participación en las compras de Tejidos de Punto (67%), de Prendas de vestir (43,8%) y de Tejidos Planos (39,4%).

Finalmente, India posee una importante participación en las importaciones de Hilados (17,4%) y la región ASEAN en Hilados (22,9%) y prendas de vestir (12,8%).

Cuadro 2.3.1. Comparativo de importaciones totales de Brasil, China, India y ASEAN según los principales rubros

En miles de dólares

| | Enero - Octubre 2010 | | | | | Participación | | | | |
|------------------------------|----------------------|----------------|----------------|---------------|---------------|---------------|--------------|-------------|-------------|--------------|
| | Total Importaciones | Brasil | China | India | ASEAN | Brasil | China | India | ASEAN | Todos |
| Total General | 1.171.501 | 337.054 | 343.015 | 59.569 | 83.186 | 28,8% | 29,3% | 5,1% | 7,1% | 70,2% |
| 1-Materia Prima | 86.784 | 34.641 | 1.273 | 1.975 | 2.010 | 39,9% | 1,5% | 2,3% | 2,3% | 46,0% |
| 2-Hilados | 186.493 | 41.695 | 18.769 | 32.455 | 42.690 | 22,4% | 10,1% | 17,4% | 22,9% | 72,7% |
| 3-Tejidos planos | 233.418 | 74.026 | 92.005 | 3.892 | 1.944 | 31,7% | 39,4% | 1,7% | 0,8% | 73,6% |
| 4-Otros | 202.422 | 102.571 | 23.108 | 3.219 | 836 | 50,7% | 11,4% | 1,6% | 0,4% | 64,1% |
| 5-Tejidos de Punto | 99.577 | 14.832 | 66.757 | | 579 | 14,9% | 67,0% | - | 0,6% | 82,5% |
| 6-Prendas de vestir | 269.246 | 19.849 | 117.828 | 15.400 | 34.405 | 7,4% | 43,8% | 5,7% | 12,8% | 69,6% |
| 7-Confecciones para el hogar | 93.560 | 49.441 | 23.275 | 2.629 | 721 | 52,8% | 24,9% | 2,8% | 0,8% | 81,3% |

FUENTE: Elaboración propia en base al INDEC y a Nosis.

2.3.1. Brasil

En los **primeros diez meses de 2010** el intercambio comercial (exportaciones + importaciones) de Argentina con Brasil representó el 30% del comercio total sectorial de Argentina, alcanzando un valor de 505 millones de dólares. Este mayor intercambio es producto de las exportaciones por 168 millones de dólares, que fueron durante este período un 38% superior respecto a igual período del año anterior, y de las importaciones que aumentaron un 22%, alcanzando los 337 millones de dólares.

Cuadro 2.3.1.1. Brasil. Exportaciones e importaciones por producto
En miles de dólares corrientes y toneladas

| Tipo | Enero - Octubre 2010 | | | | | | | |
|-------------------------------------|----------------------|------------------|---------------|------------------|------------------|------------------|---------------|------------------|
| | Exportaciones | | | | Importaciones | | | |
| | Miles de dólares | Var%. Interanual | TN | Var%. Interanual | Miles de dólares | Var%. Interanual | TN | Var%. Interanual |
| Total Brasil | 168.298 | 37,5 | 44.929 | 38,5 | 337.054 | 22,3 | 67.255 | 10,6 |
| 1-Materia Prima | 15.604 | 203,4 | 8.958 | 145,4 | 34.641 | 9,7 | 15.467 | -14,1 |
| Algodón | 11.350 | 674,6 | 7.030 | 460,1 | 17.829 | 15,4 | 10.557 | -3,1 |
| Fibras Manufacturadas | 3.277 | -2,4 | 1.762 | -22,1 | 16.812 | 4,3 | 4.909 | -30,9 |
| 2-Hilados | 39.799 | 40,4 | 13.161 | 39,6 | 41.695 | -4,8 | 7.194 | -12,7 |
| Algodón | 6.292 | 42,8 | 2.014 | 25,1 | 2.209 | 18,4 | 301 | 23,9 |
| Fibras Discontinuas | 2.496 | -33,5 | 285 | -61,8 | 13.537 | -36,4 | 2.006 | -48,8 |
| Filamentos | 30.930 | 53,5 | 10.857 | 53,5 | 25.575 | 25,4 | 4.795 | 19,5 |
| 3-Tejidos planos | 5.300 | 49,0 | 922 | 83,8 | 74.026 | 28,5 | 10.960 | 30,5 |
| Algodón | 865 | 149,6 | 147 | 240,4 | 57.798 | 31,1 | 8.010 | 33,6 |
| Fibras Discontinuas | 284 | -28,8 | 38 | -21,6 | 5.237 | 34,5 | 784 | 19,9 |
| Filamentos | 4.151 | 47,6 | 738 | 79,7 | 10.028 | 13,7 | 2.124 | 23,3 |
| 4-Otros | 85.854 | 29,9 | 21.061 | 16,1 | 102.571 | 43,0 | 23.739 | 36,1 |
| Alfombras | 1.709 | 15,8 | 355 | 17,1 | 8.012 | 147,3 | 2.079 | 161,8 |
| Art. Técnicos | 37.888 | 30,9 | 6.413 | 28,1 | 41.043 | 23,7 | 7.434 | 17,6 |
| Guata, Fieltros, etc. | 31.168 | 52,9 | 9.512 | 25,9 | 48.439 | 58,2 | 13.418 | 39,5 |
| Terc. Tul y Bordados | 15.089 | -1,4 | 4.780 | -9,5 | 5.076 | 8,6 | 808 | 13,0 |
| 5-Tejidos de Punto | 633 | 62,4 | 92 | 160,7 | 14.832 | 41,8 | 1.440 | 22,8 |
| 6-Prendas de vestir | 18.218 | 7,2 | 558 | 16,6 | 19.849 | 17,0 | 628 | 14,7 |
| Prendas de Punto | 13.540 | 10,1 | 462 | 16,7 | 10.159 | 23,1 | 308 | 32,4 |
| Prendas Planas | 4.678 | -0,2 | 96 | 15,9 | 9.690 | 11,1 | 320 | 1,7 |
| 7-Confecciones para el hogar | 2.891 | 58,2 | 177 | -10,1 | 49.441 | 14,0 | 7.827 | 12,0 |

FUENTE: Elaboración propia en base a INDEC y Nosis.

Respecto a la composición del comercio con Brasil durante los diez meses del año 2010, se observa que el principal rubro exportado en dólares fue el de otros textiles (51%) seguido por los hilados (23,6%).

En cuanto a las importaciones, el principal rubro importado fue nuevamente el de otros textiles (30,4%) seguido por el de tejidos planos (22%) y las confecciones para el hogar (14,7%).

**Gráfico 2.3.1.1. Composición del comercio textil con Brasil
(Enero - Octubre 2010)**
En dólares corrientes

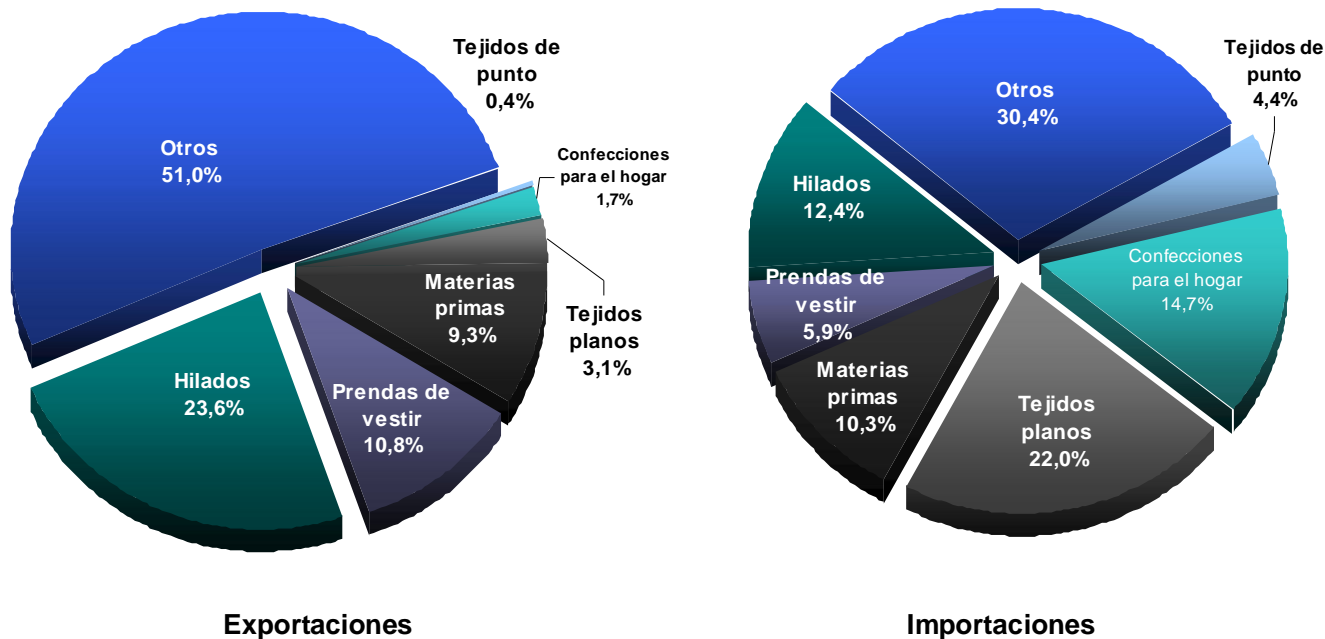

Respecto a las importaciones provenientes de Brasil durante los **diez meses de 2010** se observa que:

Las **Materias primas** (Participación: 10% en dólares y 23% en toneladas) aumentaron 10% en dólares, mientras las cantidades disminuyeron 14% por el comportamiento registrado tanto en “algodón sin cardar ni peinar” como de Fibras manufacturadas.

Los **Hilados** (Participación: 12% en dólares y 11% en toneladas) presentaron bajas del orden del 5% y 13% tanto en dólares como en toneladas, producto de los menores embarques de Fibras discontinuas dado que los Filamentos aumentaron un 25% su valor.

Las compras del rubro **Tejidos planos** (Participación: 22% en dólares y 16% en toneladas) aumentaron un 29% en dólares y un 30% en toneladas, principalmente por los mayores embarques de Tejido de algodón crudo y los Tejidos de tipo denim.

Las importaciones de **Otros textiles** (Participación: 30% en dólares y 35% en toneladas) presentaron incrementos del 43% y 36% en dólares y toneladas, respectivamente. Entre los principales productos importados se encontraron: “telas sin tejer de filamento sintético”; “Napas tramadas” y “telas impregnadas”.

Los **Tejidos de punto** –Participación: 4% en dólares y 2% en toneladas- presentaron un incremento de 42% en dólares, principalmente por las mayores compras de “tejidos de punto de fibras sintéticas o artificiales”.

El rubro **Prendas de vestir** – Participación: 6% en dólares y 1% en toneladas – presentó una variación positiva del 11% y 8% en dólares y toneladas, respectivamente, y las **Confecciones para el hogar** – Participación: 15% en dólares y 12% en toneladas – registraron una suba de las importaciones de “ropa de tocador o cocina en toalla” y “ropa de cama”.

2.3.2. China

Durante los primeros **diez meses del año 2010**, China siguió siendo el principal origen de las importaciones textiles, debido a los embarques de: Prendas de vestir, Tejidos planos y Tejidos de punto, que representan el 80,7% de las compras nacionales provenientes del gigante asiático.

Cuadro 2.3.2.1. China. Importaciones por producto

En miles de dólares corrientes y toneladas

| Tipo/ Producto | Importaciones | | | |
|-------------------------------------|----------------------|------------------|---------------|------------------|
| | Enero - Octubre 2010 | | | |
| | Miles de dólares | Var%. Interanual | Toneladas | Var%. Interanual |
| Total China | 343.015 | 20,39 | 69.498 | 29,77 |
| 1-Materia Prima | 1.273 | -13,04 | 597 | -11,62 |
| Fibras Manufacturadas | 1.248 | -4,64 | 594 | -9,58 |
| 2-Hilados | 18.769 | 25,85 | 7.470 | 5,89 |
| Fibras Discontinuas | 5.859 | 23,30 | 1.863 | 9,66 |
| Filamentos | 12.733 | 26,36 | 5.560 | 4,25 |
| 3-Tejidos planos | 92.005 | 62,46 | 22.993 | 76,84 |
| Algodon | 30.303 | 33,79 | 6.248 | 38,86 |
| Fibra Vegetal | 2.347 | 170,28 | 305 | 109,78 |
| Fibras Discontinuas | 26.990 | 58,52 | 7.539 | 75,38 |
| Filamentos | 31.203 | 100,69 | 8.860 | 120,19 |
| 4-Otros | 23.108 | 53,44 | 5.381 | 60,53 |
| Art. Tecnicos | 10.931 | 55,17 | 2.807 | 67,93 |
| Guata, Fieltros, etc. | 3.653 | 69,51 | 1.042 | 60,14 |
| Terc. Tul y Bordados | 7.718 | 56,77 | 1.277 | 61,92 |
| 5-Tejidos de Punto | 66.757 | 11,47 | 21.157 | 19,05 |
| 6-Prendas de vestir | 117.828 | 1,72 | 6.818 | -2,81 |
| Prendas de Punto | 43.511 | -1,29 | 2.226 | -23,10 |
| Prendas Planas | 74.317 | 3,56 | 4.592 | 11,44 |
| 7-Confecciones para el hogar | 23.275 | 10,18 | 5.082 | 8,53 |

FUENTE: Elaboración propia en base a INDEC y Nosis.

**Gráfico 2.3.2.1. Composición de las importaciones provenientes de China
(Enero- Octubre de 2010)**
En dólares

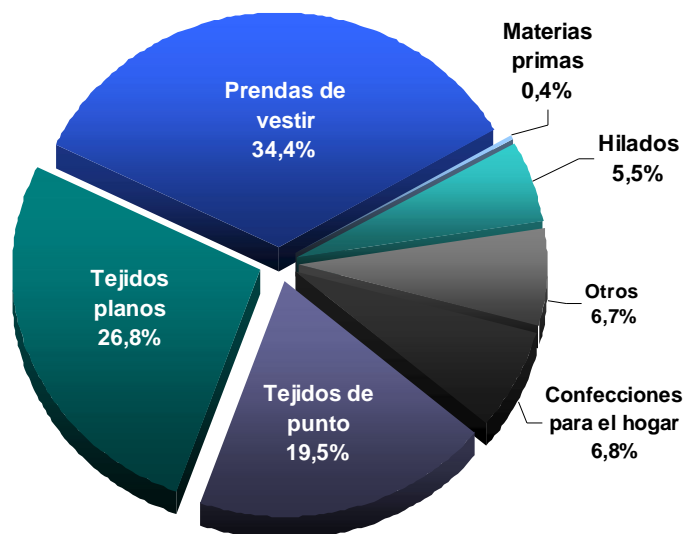

Respecto a las importaciones de **Prendas de vestir** (Participación: 34% en dólares y 10% en toneladas) alcanzaron 117 millones de dólares, lo que representa una variación del 2% respecto a igual período del año anterior, principalmente por el aumento de las prendas planas que compensan la leve baja de las prendas de punto.

La compra de productos del rubro **Tejidos planos** (Participación: 27% en dólares y 33% en toneladas) aumentó un 63% en dólares. En este rubro se observó un fuerte incremento de las importaciones de Filamentos (un 101% superiores), y “Tejidos de hilados de filamentos”; el resto de los subrubros también mostró variaciones positivas pero de menor nivel.

La importación de **Tejidos de Punto** (Participación: 19% en dólares y 30% en toneladas) aumentó un 12% en dólares y 19% en toneladas. Los productos que más se destacaron en este rubro son los “Tejidos de punto de fibras artificiales estampadas” y los “Tejidos de punto de fibras artificiales teñidos”.

2.3.3. ASEAN

El Grupo Económico ASEAN comprende a la unión de países asiáticos: Myanmar, Camboya, Filipinas, Indonesia, Laos, Malasia, Singapur, Tailandia, Vietnam, Brunei, siendo los más destacados en virtud de los volúmenes importados: Indonesia, Vietnam, Myanmar, Camboya y Malasia.

La participación de este grupo en las importaciones realizadas durante el período de enero a octubre de 2010, fue de 7,1% del total de las importaciones de productos textiles.

De esta zona económica se destacaron, en los diez meses de 2010, las importaciones de **Confecciones para el Hogar** que aumentaron un 79,5% y las de **Tejidos Planos** con un aumento del 38,9%. Por otro lado, se observan importantes reducciones en los rubros **Otros Textiles**, **Tejidos de Punto** y **Prendas de Vestir**, con disminuciones del 42,4%, 72,1% y 12,1%.

Cuadro 2.3.3.1. ASEAN. Importaciones por producto
En miles de dólares y toneladas

| Tipo/ Producto | Importaciones | | | |
|-------------------------------------|----------------------|------------------|---------------|------------------|
| | Enero - Octubre 2010 | | | |
| | Miles de dólares | Var%. interanual | Toneladas | Var%. interanual |
| Total ASEAN | 83.186 | -2,2 | 20.031 | -5,0 |
| 1-Materia Prima | 2.010 | 12,6 | 995 | 1,7 |
| 2-Hilados | 42.690 | 10,0 | 16.851 | -4,5 |
| Algodón | 3.480 | 505,9 | 997 | 388,7 |
| Fibras Discontinuas | 26.978 | -1,1 | 10.074 | -9,8 |
| Filamentos | 12.231 | 11,9 | 5.780 | -7,8 |
| 3-Tejidos planos | 1.944 | 38,9 | 406 | 30,4 |
| 4-Otros | 836 | -42,4 | 182 | -34,8 |
| 5-Tejidos de Punto | 579 | -72,1 | 117 | -59,8 |
| 6-Prendas de vestir | 34.405 | -12,1 | 1.323 | -10,3 |
| Prendas de Punto | 15.678 | -10,4 | 609 | -7,6 |
| Prendas Planas | 18.727 | -13,4 | 714 | -12,5 |
| 7-Confecciones para el hogar | 721 | 79,5 | 158 | 45,9 |

FUENTE: Elaboración propia en base a INDEC y Nosis.

2.3.4. India

Las importaciones de productos textiles provenientes de la India representaron en el período enero-octubre de 2010 el 5,1% del total de bienes comprados en el exterior.

Se destaca el crecimiento de las importaciones de **Hilados** (55,9%), **Tejidos Planos** y **Otros textiles** con aumentos del 35,4% y el 38,6%.

Cuadro 2.3.4.1. India. Importaciones por producto
En miles de dólares corrientes y toneladas

| Tipo/ Producto | Importaciones | | | |
|-------------------------------------|-------------------------|------------------|---------------|------------------|
| | Enero - Octubre de 2010 | | | |
| | Miles de dólares | Var%. interanual | Toneladas | Var%. interanual |
| Total India | 59.569 | 39,9 | 18.346 | 39,6 |
| 1-Materia Prima | 1.975 | -15,5 | 932 | -39,9 |
| 2-Hilados | 32.455 | 55,9 | 13.947 | 61,9 |
| Algodon | 6.912 | 195,5 | 2.280 | 172,4 |
| Fibras Discontinuas | 12.434 | -9,8 | 4.815 | -7,0 |
| Filamentos | 13.033 | 185,3 | 6.798 | 168,7 |
| 3-Tejidos planos | 3.892 | 35,4 | 947 | 8,8 |
| Algodon | 1.215 | 15,3 | 112 | -3,8 |
| Fibra vegetal | 1.048 | 44,9 | 650 | -0,1 |
| Fibras Discontinuas | 672 | 146,0 | 134 | 85,9 |
| Filamentos | 498 | 67,3 | 43 | 100,1 |
| Seda | 459 | -12,9 | 8 | -16,6 |
| 4-Otros | 3.219 | 38,6 | 1.028 | 27,0 |
| 5-Tejidos de Punto | - | - | - | - |
| 6-Prendas de vestir | 15.400 | 32,2 | 892 | 28,4 |
| Prendas de Punto | 1.732 | 18,0 | 112 | 43,4 |
| Prendas Planas | 13.668 | 34,3 | 779 | 26,4 |
| 7-Confecciones para el hogar | 2.629 | 2,1 | 600 | -0,3 |

2.4. Precios de las importaciones

El aumento del 20% en las importaciones de productos textiles puede ser explicado por una suba en los precios del 10% y un aumento en las cantidades del 9%, para los diez meses del 2010 respecto a igual período del año anterior.

Cuadro 2.4.1. Importaciones, variaciones de valor, precio y cantidad

| Rubros / Subproductos | Enero - Octubre 2010 | | |
|-----------------------|----------------------|--------------|-------------|
| | Valor | Precio | Cantidad |
| Nivel general | 20,0% | 10,0% | 9,0% |

Fuente: Elaboración propia en base a información aduanera.

2.5. Índices de precios

Cuadro 2.5.1 Índices de precios internos al por mayor

Base 1993=100

| Período | Nivel general | Productos Textiles | Prendas de | Cuero, |
|-------------------------------|---------------|--------------------|-------------------|--------------------------------------|
| | | | materias textiles | artículos de marroquinería y calzado |
| Var% respecto al mes anterior | | | | |
| Ene-10 | 1,2% | 0,6% | 1,3% | 0,4% |
| Feb-10 | 1,9% | 1,8% | 1,5% | 2,2% |
| Mar-10 | 1,3% | 2,1% | 1,3% | 1,0% |
| Abr-10 | 1,3% | 1,3% | 0,7% | 0,5% |
| May-10 | 1,2% | 0,9% | 1,1% | 0,7% |
| Jun-10 | 0,9% | 1,1% | 1,2% | 1,1% |
| Jul-10 | 1,2% | 0,7% | 0,5% | 0,3% |
| Ago-10 | 0,9% | 0,5% | 0,1% | 1,3% |
| Sep-10 | 1,0% | 0,9% | 1,0% | 0,1% |
| Oct-10 | 0,9% | 1,5% | 1,2% | 0,8% |

Fuente: INDEC.

Cuadro 2.5.2 Índices de precios al consumidor

Base Abril 2008

| Período | Nivel | |
|---------|---------|--------------|
| | general | Indumentaria |
| Dic-09 | 111,69 | 123,43 |
| Ene-10 | 112,85 | 125,11 |
| Feb-10 | 114,26 | 126,20 |
| Mar-10 | 115,56 | 127,37 |
| Abr-10 | 116,52 | 128,55 |
| May-10 | 117,39 | 129,95 |
| Jun-10 | 118,25 | 131,55 |
| Jul-10 | 119,20 | 133,06 |
| Ago-10 | 120,08 | 134,42 |
| Sep-10 | 120,95 | 135,70 |
| Oct-10 | 121,97 | 137,19 |

Fuente: INDEC.